Mitteilungsblatt

der Großen Kreisstadt BACKNANG für die Stadtteile

Heiningen Maubach Waldrems

40

Mittwoch
30. September 2026

INHALT

Seite 2
Bereitschaftsdienste

Seite 4
Amtliches

Seite 4
Aus den Ortschaften

Seite 6
Aus dem Rathaus

Seite 7
Soziales

Seite 8
Aus den Kirchen

Seite 9
Aus den Vereinen

Seite 14
Wissenswertes

ab Seite 22
Werbung

Der Albverein Backnang lädt ein:

Schwäbischer Albverein
Ortsgruppe Backnang

"Thomas Schwarz – der Voralbkomödiant" Mund.art-Stammtisch

Dienstag, 13. Oktober 2026 um 19.00 Uhr
in der Dorfscheuer in Heiningen

In Kooperation mit Ortschaftsrat Heiningen und dem Verein Schwäbische Mundart e.V.

An diesem Abend tritt Voralbkomödiant Thomas Schwarz auf und wird einen bunten Streifzug durch seine abendfüllende Solo-Programme präsentieren. Erleben Sie einen unterhaltsamen Abend mit viel Witz, Humor und in unserer schönen schwäbischen Sprache.

Als Solokünstler ist er seit 2011 mit schwäbischem Kabarett unterwegs. Dabei schlüpft er bei Kurzauftritten in unterschiedliche Rollen, sei es Bäuerlein, Tourist, Pfarrer, Jäger, Kellner, etc., um die Schwaben von all ihren Seiten zu beleuchten, wobei er die Anwesenden zum Mitmachen animiert. Er lebt in Eschenbach im Voralbgebiet. Daher auch sein Künstlername “Voralbkomödiant”.

Es besteht auch Gelegenheit für alle Anwesenden, eigene kurze Mundartbeiträge einzubringen. Dialektfreunde, Neugierige, Reigschmeckte und alle, die einen interessanten und beschwingten Abend erleben wollen, sind willkommen.

Der Eintritt ist frei. Spende erbeten. Bewirtung durch den Ortschaftsrat Heiningen.
Anmeldung erforderlich bei Natascha Bobleter, Tel. 07191 68301
oder E-Mail: bobleters@web.de.

Für die Hin- und Rückfahrt empfiehlt sich der Bus 361, ab ZOB 18.08 Uhr, an Heiningen Rathaus 18.20 Uhr.

BEREITSCHAFTSDIENSTE

Notruf	**110**
Feuerwehr	**112**
Polizei in Backnang	**909-0**
Rettungsdienst Krankentransporter	**112**

Ärztlicher Bereitschaftsdienst
Ärztlicher Bereitschaftsdienst an den Wochenenden und Feiertagen und außerhalb der Sprechstunden:

Allgemeinärztliche Bereitschaftspraxis Winnenden
Rems-Murr-Klinikum Winnenden, Am Jakobsweg 1,
71364 Winnenden, Tel. **07195 5 91-0**

Öffnungszeiten:

Montag - Dienstag, Donnerstag - Freitag	18.00 – 22.00 Uhr
Mittwoch	14.00 – 22.00 Uhr
Samstag, Sonntag und an Feiertagen	8.00 – 22.00 Uhr

Kinder-Bereitschaftspraxis Winnenden
Rems-Murr-Klinikum Winnenden, Am Jakobsweg 1,
71364 Winnenden

Öffnungszeiten:

Montag - Freitag	18.00 – 22.00 Uhr
Samstag, Sonntag und an Feiertagen	8.00 – 20.00 Uhr

unter Tel. **01806 07 36 14** oder **116 117**

Außerhalb der Praxisöffnungszeiten Ihres Kinderarztes erreichen Sie die Kinder-Notfallpraxis der niedergelassenen Kinder- und Jugendärzte (in den Ambulanzräumen der Kinder- und Jugendmedizin am Rems-Murr-Klinikum Winnenden) unter der Zentralen Rufnummer für den Notfalldienst der Kinder- und Jugendärzte. - Eine Voranmeldung ist nicht erforderlich - Die diensthabende Vertretungspraxis erfahren Sie über den Anrufbeantworter Ihres Kinderarztes.

An den Werktagen von 9.00 – 19.00 Uhr: docdirekt – Kostenfreie Onlinesprechstunde von niedergelassenen Haus- und Kinderärzten, nur für gesetzlich Versicherte, doc-direkt.de oder Tel. **0711 96 58 97 00.**

Apotheken-Bereitschaftsdienst
Samstag, 3. Oktober 2026
Schiller-Apotheke Backnang, Schillerstraße 36
71522 Backna, Tel. **07191 16 70**

Sonntag, 4. Oktober 2026
Apotheke am Kronenplatz, Marktstraße 1
71364 Winnenden, Tel. **07195 9 23 40**

Apothekennotdienst auch unter **0800 0 02 28 33** (kostenfrei) oder www.aponet.de

Zahnärztlicher Notfalldienst
Jeweils von 10.00 Uhr bis 11.00 Uhr und von 16.00 Uhr bis 17.00 Uhr, zentrale Notfalldienst-Ansage über den Anrufbeantworter.
An Wochenenden, gesetzlichen Feiertagen und Brückentagen.
Tel: **01801/116 116** (0,039 Euro/min)
Weitere Informationen finden Sie unter:
https://www.kzvbw.de/patienten/zahnarzt-notdienst/

Augenärztlicher Notfalldienst
Augenärztliche Bereitschaftspraxis Stuttgart
Katharinenhospital Stuttgart, Kriegsbergstr. 60,
70174 Stuttgart

Öffnungszeiten:

Freitag	16.00 – 22.00 Uhr
Samstag, Sonntag und an Feiertagen	8.00 – 22.00 Uhr

HNO – Ärztlicher Notfalldienst
täglich ab 18.00 Uhr bis 8.00 Uhr und an Wochenenden und Feiertagen im Marienhospital/Notfallpraxis Marienhospital unter Tel. **0180 500 36 56**.

Tierärztlicher Bereitschaftsdienst
Tierarztpraxis Krüger, Akazienweg 48, Backnang,Tel. **90 22 84**
www.tiernotdienst-rems-murr.de, Tel. **0800 93 00 600**

Hinweise: Anrufe unter den angegebenen Telefonnummern sind kostenpflichtig. Bitte vollständige Rufnummern wählen.

SPRECHZEITEN und Rufnummern der Stadtteilgeschäftsstellen

ACHTUNG
Die **Stadtteilgeschäftsstellen** stehen Ihnen **nach Terminvereinbarung offen. Sie erreichen uns zur Terminabsprache wie folgt: Zentrales Telefon: 07191 894-444**
Direkt: Über die Anschlüsse der jeweiligen Stadtteile
E-Mail: buergeramt@backnang.de
Alternativ können Sie sich gerne online einen Termin auf der Homepage der Stadt Backnang unter backnang.de unter der Rubrik Service/Bürgeramt und E-Bürgerdienste/Online-Terminvereinbarung einbuchen.

Heiningen, Tübinger Straße 28 **Tel. 07191 894 - 581**

Montag	8.00 – 12.00 Uhr
Dienstag	8.00 – 12.00 Uhr
Mittwoch	8.00 – 12.00 Uhr
Donnerstag	14.00 – 18.00 Uhr

Maubach, Bregenzer Straße 8 **Tel. 07191 894 - 582**

Montag	14.00 – 18.00 Uhr
Mittwoch	8.00 – 12.00 Uhr
	und 14.00 – 18.00 Uhr
Donnerstag	8.00 – 12.00 Uhr

Waldrems, Neckarstraße 40 **Tel. 07191 894 - 585**

Dienstag	8.00 – 12.00 Uhr
	und 16.00 – 18.00 Uhr
Donnerstag	8.00 – 12.00 Uhr
	und 14.00 – 18.00 Uhr
Freitag	8.00 – 12.00 Uhr

Bitte achten Sie auch auf eventuelle Änderungen unter der Rubrik „Aus den Ortschaften“ sowie auf die Aushänge an den Stadtteilgeschäftsstellen.

Impressum

Herausgeber: Stadtverwaltung Backnang

Verantwortlich für den gesamten amtlichen und redaktionellen Teil i.S.d.P.:
Oberbürgermeister Maximilian Friedrich
oder dessen Vertreter im Amt

Verantwortlich für den Anzeigenteil:
Knöpfle Druck GmbH & Co. KG

Verlag, Gesamtherstellung, Vertrieb:
Knöpfle Druck GmbH & Co. KG
Winnender Straße 20 · 71522 Backnang
Tel. 07191 34 33 8-0 · Fax 07191 34 33 8-17
E-Mail: info@knoepfle-druck.de

Erscheinung: i.d.R. wöchentlich mittwochs

Redaktionsschluss: i.d.R. freitags, 12.00 Uhr

E-Mail: mitteilungsblatt@backnang.de

G.V. „Harmonie“
Waldrems - Heiningen e.V.

Schlachtfest

2026

Der Gesangverein Harmonie Waldrems-Heiningen veranstaltet am

10. und 11. Oktober 2026

jeweils **ab 11.00 Uhr im Harmoniekeller**
sein traditionelles **Schlachtfest**.

Lassen Sie sich in gewohnt gemütlicher Umgebung mit einer leckeren Schlachtplatte oder sonntags auch mit einem Steak oder einer roten Wurst vom Grill verwöhnen.

Sonntags werden Sie die Harmonie-Damen außerdem mit einer reichhaltigen Kuchentheke überraschen.

An beiden Tagen auch Schlachtplatte zur Abholung.

Wir freuen uns auf Ihren Besuch.

Ihr Gesangverein Harmonie Waldrems-Heiningen

Standortübersicht Defibrillatoren in den Backnanger Stadtteilen

Dorfhalle Steinbach
Seewiesenstraße 32, 71522 Backnang

Feuerwehrgerätehaus Mittelschöntal
Freudenstadter Straße 48, 71522 Backnang

Mehrzweckhalle Maubach
Stubener Weg 2, 71522 Backnang

Mehrzweckhalle Sachsenweiler
Waldstraße 16, 71522 Backnang

Rathaus Heiningen
Tübinger Straße 28, 71522 Backnang

Rathaus Maubach
Bregenzer Straße 8, 71522 Backnang

Rathaus Strümpfelbach
Ludwigsburger Straße 5, 71522 Backnang

Rathaus Waldrems
Neckarstraße 40, 71522 Backnang

Reisbachhalle Waldrems
Bietigheimer Straße 50a, 71522 Backnang

Weitere Defi-Standorte im Stadtgebiet sowie nähere Informationen erfahren Sie schnell und einfach durch das Scannen des QR-Codes:

Bei Fragen rund um das Thema Defis wenden Sie sich gerne per Mail an organisation@backnang.de.

AMTLICHES

Sitzungstermine

Sitzung des Verwaltungs- und Finanzausschusses
Donnerstag, 1. Oktober 2026; 17.00 Uhr
Sitzungssaal IUK, Postgasse 5
Tagesordnung:
Öffentlich

1. Abgabe der Beihilfe an den KVBW zum 1. Januar 2027
2. Einrichtung einer neuen Stelle beim Hochbauamt
3. Einrichtung einer neuen Stelle beim Tiefbauamt – Baubetriebshof
4. Anträge der Fraktionen/Stadträte
5. Kultur, Sport, Partnerschaften
6. Zustimmung zu über- und außerplanmäßigen Ausgaben
7. Verschiedenes
8. Bekanntgaben
9. Anfragen

Maximilian Friedrich
Oberbürgermeister

Sitzung des Ortschaftsrates Maubach
Montag, 5. Oktober 2026; 18.30 Uhr
Rathaus Maubach – Versammlungsraum
Tagesordnung:
Öffentlich

1. Bürgerfragerunde
2. 66. Änderung des Flächennutzungsplans der vereinbarten Verwaltungs-gemeinschaft Backnang im Bereich der „Sonderbaufläche Kirche und Gemeindezentrum (Altes Schulhaus Maubach)“, Backnang, Ortsteile Maubach und Waldrems - Auslegungsbeschluss
3. Bauangelegenheiten
4. Verschiedenes
5. Bekanntgaben
6. Anfragen

Wolfgang Rall
Ortsvorsteher

AUS DEN ORTSCHAFTEN

Standesamtliche Nachrichten

Wir gratulieren allen (auch den nicht genannten) Jubilarinnen und Jubilaren sehr herzlich und wünschen Ihnen in Ihrem neuen Lebensjahr alles Gute, Gesundheit und einen schönen Festtag!

In Heiningen:
Frau Amalija Rößle, zum Geburtstag am 1. Oktober 2026
Herrn Wilfried Erwin Endriss, zum 70. Geburtstag am 1. Oktober 2026

Heiningen

Großputz in der Heininger Dorfscheuer

In der vergangenen Woche herrschte fleißiges Treiben in der Heininger Dorfscheuer. Zahlreiche Helferinnen und Helfer aus den verschiedenen Vereinen und dem Ortschaftsrat trafen sich zum gemeinsamen Großputz und packten tatkräftig mit an.

Es wurde geschrubbt, abgestaubt und Fenster geputzt, sodass die Scheuer nun wieder für die nächsten Veranstaltungen in

neuem Hochglanz erstrahlt. Ein solcher Einsatz ist nicht selbstverständlich.





Ein herzliches Dankeschön an alle Beteiligten für euren Einsatz und eure Zeit!

Natascha Bobleter
Ortsvorsteherin Heiningen

Heininger Seniorencafé
Liebe Heininger
„Seniorencafegäste“,
wir laden herzlich auf



Mittwoch, 30. September 2026
ab 14.30 Uhr
ins Rathaus Heiningen

zum Herbstkaffee mit Salz- und Zwiebelkuchen
und neuem Wein ein.

Wir freuen uns auf Ihr Kommen und grüßen ganz herzlich
Irene Weller und Edith Hild

Maubach





AUS DEM RATHAUS

Änderung des Redaktionsschlusses

Aufgrund der nächsten **Vollverteilung**
(Erscheinung am Mittwoch, 21. Oktober 2026)
ist der Redaktionsschluss bereits
am Donnerstag, 15. Oktober 2026, 12.00 Uhr!

Wir bitten um Beachtung.

Backnanger Neubürgerbegrüßung

Die Stadtverwaltung hat alle in den letzten 12 Monaten zugezogenen Neubürgerinnen und Neubürger wieder zu einer Neubürgerbegrüßung eingeladen. Die Veranstaltung findet am Freitag, 9. Oktober 2026, ab 19.00 Uhr im Backnanger Bürgerhaus statt. Die Neubürger erhalten an bis zu 50 Ständen im Foyer des Backnanger Bürgerhauses Informationen über das städtische Gemeinwesen, örtliche Vereine und Organisationen.

Das Rahmenprogramm wird musikalisch von der städtischen Jugendmusikschule sowie einem Auftritt der Wildthing Cheerleader Backnang gestaltet.

Frau Iris Guggenberger, Schauspielerin und Galli-Trainerin, wird während der Veranstaltung ein Kinder- und Jugendprogramm im Christian-Hämmerle-Zimmer anbieten. Frau Guggenberger erzählt und spielt Mitmachgeschichten für Kinder und Jugendliche.

Weiter wird am Samstag, 10. Oktober 2026, um 11.00 Uhr ein Stadtspaziergang angeboten – unter anderem mit dem Oberbürgermeister Maximilian Friedrich (Treffpunkt: Historisches Rathaus).

Sofern die Neubürger sich noch nicht angemeldet haben, können sie dies bis Dienstag, 6. Oktober 2026, nachholen, gerne auch telefonisch unter der Telefonnummer 07191 894-330 oder per E-Mail an haupt-undpersonalamt@backnang.de.

Interkulturelle Woche in Backnang

Seit Sonntag, 27. September 2026, findet in Backnang die Interkulturelle Woche statt. Die Stabsstelle für Soziales und Integration der Stadt Backnang hat gemeinsam mit 31 Kooperationspartnern ein vielfältiges Programm mit 25 verschiedenen Veranstaltungen zusammengestellt.

Von sportlichen Angeboten wie Bewegungslandschaften und Fußballturnieren für Jugendliche, über Lesungen und Diskussionsrunden für Klein und Groß, bis hin zu gemeinsamen kulinarischen und kreativen Angeboten wie Frühstückstreffs und Begegnungscafés ist sicher für jede und jeden etwas dabei. Enden wird die Interkulturelle Woche mit einem Gottesdienst in der Stiftskirche am Sonntag, den 4. Oktober 2026 um 10.00 Uhr.

Seit über 50 Jahren findet die Interkulturelle Woche bundesweit statt. Durch die Teilnahme an der bundesweiten Interkulturellen Woche und die Vielfalt der Veranstaltungen hier vor Ort wollen auch wir in Backnang die Schönheit und Bedeutung interkultureller Vielfalt zeigen, feiern und miteinander ins Gespräch kommen. Gemeinsame Erlebnisse sind der Grundstein für das harmonische Miteinander, das wir hier in Backnang schätzen und pflegen.

Das Programmheft ist in allen Verwaltungsgebäuden der Stadtverwaltung oder auf der Homepage der Stadt Backnang unter backnang.de/interkulturelle-woche erhältlich.

Die Integrationsbeauftragte Sandra Amofah und Sozial- und Kulturdezernentin Regine Wüllenweber laden Sie gerne am Sonntag, 27. September, ab 14.00 Uhr zur Auftaktveranstaltung in die Stadthalle ein. Gerne kann man am Rande der Veranstaltung ins Gespräch kommen, und es kann auch das Programm der Interkulturellen Woche vorgestellt werden. Über Ihre Teilnahme sowie die eines Pressefotografen würden wir uns sehr freuen.

Um eine kurze Rückmeldung an die Pressestelle der Stadt Backnang wird gebeten.



Führung durch Backnangs Teilorte: Schöntal

Am Samstag, 3. Oktober 2026, findet um 15.30 Uhr eine Führung durch Backnangs Teilort Schöntal statt. Die Führung beginnt an der Bushaltestelle Mittelschöntal, Linie 363 und kostet sieben Euro.

Interessierte haben die Möglichkeit, sich für die Teilnahme bis Freitag, 2. Oktober 2026, 12.00 Uhr, online unter www.backnang.de/stadtfuehrungen zur Führung anzumelden (Rubrik „Teilorte entdecken“). Die Onlineanmeldung ersetzt die bisherige Anmeldung per E-Mail.

Bei technischen Problemen, Rückfragen oder für Personen ohne die Möglichkeit, sich online anzumelden, kann die Telefonnummer 07191 894-361 des Kultur- und Sportamts genutzt werden. Um passende Bezahlung direkt vor Ort bei der Führung wird gebeten.

Im Fokus der Führung steht das malerische Schöntal. Wie entstand dieser Ort, was hat es mit der Geschichte der Infrastruktur in Schöntal auf sich? Wo genau verlaufen die Stadtteilgrenzen? Die Teilnehmerinnen und Teilnehmer erleben bei dieser spannenden Führung die Geschichte des Backnanger Stadtteils Schöntal.

Sandarium, Käferkeller und Eidechsenburg
Ein Mitmach-Workshop von „Backnang blüht auf" und Naturgarten e. V., Regionalgruppe Brommhommel

Am 10. Oktober 2026 um 9.30 Uhr geht es ab nach draußen – es wird für heimische Arten gebaut! Im Maubacher Grünzug wird mit großem Eifer und unter fachlicher Anleitung geschaufelt, gebuddelt und gepflanzt. Aus vielfältigen Naturmaterialien entstehen tolle Refugien für Wildbienen, Eidechsen und Käfer. Zur Nachahmung im eigenen Garten empfohlen.

Der Treffpunkt wird bei Anmeldung bekannt gegeben. Aufgrund der begrenzten Teilnehmerzahl ist eine Anmeldung per E-Mail an garten@backnang.de oder telefonisch unter 07191 894-277 erforderlich.

Stellenausschreibungen



SOZIALES

Arbeiterwohlfahrt – Ortsverein Backnang

Aspacher Straße 32, Tel. 07191 8 38 56
E-Mail: awo-backnang@t-online.de
Vorsitzender: Ullrich Naumann
Sprechzeiten: dienstags, 15.00 – 17.00 Uhr und donnerstags, 10.00 – 12.00 Uhr sowie nach Vereinbarung

- Behinderten-Freizeitclub: freitags ab 14.30 Uhr im Haus der AWO
- Info Patientenverfügung, Vorsorgevollmacht, Betreuungsverfügung - Termin nach Absprache
- Waldheimfreizeit in den Sommerferien im Plattenwald für Kinder von 6 – 10 Jahren

Deutsches Rotes Kreuz – Ortsverein Backnang

Öhringer Straße 8, Tel. 07191 6 85 41, Fax 07191 7 21 88 ,
Homepage: www.drk-backnang.de

Kontakte zur Bereitschaft/Bereitschaftsabend
Organisations- und Übungsabende an jedem Mittwoch von 20.00 – 22.00 Uhr.
Informationen unter bereitschaftsleitung@drk-backnang.de

Erste-Hilfe-Lehrgänge
Auf Anfrage
Anmeldung und Auskunft unter Tel. 07191 6 85 41 oder per E-Mail unter ausbildung@drk-backnang.de.

Jugendrotkreuz
Findet jeden 1. und 3. Mittwoch im Monat von 18.00 bis 19.30 Uhr statt.
Auskunft bei Kevin Huhnen unter jrk@drk-backnang.de

Gemeinschaft Sozialarbeit, Bewegungsprogramme
- Seniorengymnastik
- Yoga
- Line Dance
- Kraft und Balance (Sturzprophylaxe)
- Gymnastik für Herren ab 60 Jahren
- Wassergymnastik

Informationen unter der Tel. 07191 6 09 31 oder per E-Mail unter info@drk-backnang.de

Kleiderkammer Annahme und Ausgabe
Öhringer Straße 8, Tel. 07191 34 31 39
E-Mail: kleider@drk-backnang.de, Leiterin Anne Fix
montags 9.00 – 12.00 Uhr
mittwochs 14.00 – 17.00 Uhr
samstags 9.00 – 12.00 Uhr (jeden 1. Samstag im Monat)

Mobile Dienste Backnang
Das DRK macht mobil!

Fahrdienst: Unser Team fährt Sie nicht nur ins Krankenhaus, zum Arzt oder zu Behörden.

Hauswirtschaftlichen Hilfen: Wir bieten Entlastung bei der Bewältigung des Alltags.

Schülerbetreuungen: Für Menschen mit seelischen, körperlichen oder geistigen Beeinträchtigungen.

Hausnotruf: Auf Knopfdruck erhalten Sie schnellstmöglich Hilfe – jederzeit!

Auskunft, Informationen und Beratung:
Fabian Frasch + Irma Hettich, Wanne 3/2, 71522 Backnang
Tel.: 07191 88311 / Fax: 07191 953690
Mail: Mobiledienste.Backnang@drk-rems-murr.de
Homepage: www.drk-rems-murr.de

Frauen- und Kinderschutzhaus Rems-Murr und ☎☎Frauenberatungsstelle
Das Frauen- und Kinderschutzhaus bietet Schutz für von häuslicher Gewalt betroffene Frauen und deren Kinder.

Kontaktbüro Frauenberatungsstelle: ☎ 07191 9308655
Bundesweite Hilfetelefon (24 Std.): ☎ 0800 0116016
Polizei Notruf (nachts und am Wochenende): ☎ **110**

Für die Blutspende-Termine werden Helfer gesucht
Mithilfe in der Küche (Vesperbereitung), beim Aufbau sowie bei der Begleitung der Spender während und nach der Blutspende. Bei Interesse melden Sie sich bitte unter Tel. 07191 6 09 31.

Hospizstiftung Rems-Murr-Kreis e.V.

Bonhoefferstr. 2, 71522 Backnang, Tel. 07191 9 27 97 - 0
E-Mail: info@hospiz-remsmurr.de
Homepage: www.hospiz-remsmurr.de

Beratung zur Patientenverfügung
und vorsorgenden Papieren / Terminvereinbarung
Trauernetzwerk Rems-Murr

Ambulanter Hospizdienst **Tel. 92797-22**
Begleitung Schwerstkranker, Sterbender und
Ihrer Angehörigen; Unterstützung zu Hause, im Pflegeheim und im Krankenhaus
E-Mail: ambulantes@hospiz-remsmurr.de

Kinder- und Jugendhospizdienst
„Pusteblume“ **Tel. 92797-20**
Begleitung von Kindern und Jugendlichen bei Krankheit,
Tod und Trauer
E-Mail: kinder@hospiz-remsmurr.de

Stationäres Hospiz Backnang **Tel. 92797-40**
E-Mail: stationaeres@hospiz-remsmurr.de

SAPV Daheim SEIN
Spezialisierte ambulante Palliativversorgung bei einem weit fortgeschrittenen Stadium einer nicht heilbaren Krankheit mit schweren Symptomen
Tel. 07191 9 27 97-70, E-Mail: wir@sapv-daheimsein-remsmurr.de
www.sapv-daheimsein-remsmurr.de

Verein Kinder- und Jugendhilfe Backnang e. V.

fam futur
Zentrum für Kinder, Jugendliche und Familien

Verein Kinder- und Jugendhilfe Backnang e.V.

wellcome

wellcome – Praktische Hilfe nach der Geburt
wellcome-Teams unterstützen Familien mit Babys während des ersten Lebensjahres: Ehrenamtliche greifen Eltern unter die Arme, die Entlastung im Alltag benötigen.

Kontakt wellcome in Backnang:
Verein Kinder- und Jugendhilfe Backnang e.V.
Diana Bertele, wellcome-Koordinatorin,
Theodor-Körner-Straße 1, 71522 Backnang
Telefon: 0175/9727898,
E-Mail: backnang@wellcome-online.de

Paulinenpflege Winnenden e.V. Ambulanter Pflegedienst Backnang

Pauline pflegt

Stuttgarter Str. 139, 71522 Backnang
Tel. 07191 183 198 oder -199, Fax 07191 183 212
E-Mail: pflegedienst@paulinenpflege.de
Homepage: www.pflegedienst.paulinenpflege.de

Ambulanter Pflegedienst „Pauline pflegt“ von der Paulinenpflege Winnenden e.V.

Ihr ambulanter Pflegedienst speziell für Menschen mit Behinderung, jeden Alters, mit folgenden Leistungen:
- Grund- und Behandlungspflege
- stundenweise Betreuung
- Unterstützung bei der Organisation des Alltags und im Haushalt
- Familienpflege
- Beratung
- Leistungen über persönliches Budget

AUS DEN KIRCHEN

Evangelische Kirchengemeinde Waldrems Maubach Heiningen

Ammerstraße 18, 71522 Backnang-Waldrems
Tel. 07191 6 85 27, Fax 07191 34 03 20
E-Mail: pfarramt.backnang.waldrems@elkw.de
Homepage: www.kirche-wahema.de

Bürozeiten der Pfarramtssekretärin Frau Anja Braun:
Mittwoch, 9.00 Uhr bis 12.00 Uhr und 14.30 Uhr bis 16.30 Uhr sowie nach vorheriger Absprache am Dienstagnachmittag.

Sonntag, 4. Oktober 2026
Erntedankfest
„Aller Augen warten auf dich,
und du gibst ihnen ihre Speise zur rechten Zeit.“
Psalm 145, 15

Donnerstag, 1. Oktober 2026
9.30 Uhr Ökum. Frauenfrühstück, GH Maubach
17.00 Uhr Jungschar Waldrems (1. – 4. Klasse), GH Waldrems-Heiningen
19.00 Uhr Teenkreis (8. Klasse – 16 Jahre), GH Waldrems-Heiningen

Freitag, 2. Oktober 2026
16.00 Uhr Mädchenjungschar (5. – 7. Klasse), GH Maubach

Samstag, 3. Oktober 2026
10.00 Uhr Christustag, Jesus bewegt, an verschiedenen Orten
17.00 Uhr – 18.00 Uhr
Abgabe der Erntegaben, Mehrzweckhalle Maubach

Sonntag, 4. Oktober 2026
10.15 Uhr Erntedankgottesdienst mit der Vorstellung der neuen Konfirmanden und der Begrüßung der neuen Pfarramtssekretärin Isabell Weickert, Mehrzweckhalle Maubach (Johanna Bäumer und Jonas Wintergerst)

Der Gottesdienst wird musikalisch vom Musikteam und vom Musikverein Maubach begleitet.

10.15 Uhr Kirchenkids, Mehrzweckhalle Maubach

Montag, 5. Oktober 2026
17.00 Uhr Jungschar Maubach (1. – 4. Klasse), GH Maubach

Dienstag, 6. Oktober 2026
14.30 Uhr Seniorennachmittag
20.00 Uhr Kirchenchorprobe, GH Waldrems-Heiningen

Mittwoch, 7. Oktober 2026
19.00 Uhr Frauenkreis, Thema: Herbstfest, GH Waldrems-Heiningen
19.45 Uhr Probe des Posaunenchors, GH Heininger Weg

Vertretungsregelung während Vakanz
Die Pfarrstelle in unserer Gemeinde ist zurzeit vakant. Pfarrerin Rupp übernimmt in dieser Zeit die Kasualvertretung und stellvertretend die geschäftsführenden Aufgaben.

Pfarrerin Rupp:
Tel.: 07191 / 80 95 015, E-Mail: Desiree.Rupp@elkw.de

Taufen ab Oktober 2026:
Taufen können an verschiedenen Sonntagen stattfinden. Bitte nehmen Sie für Taufanmeldungen oder Fragen Kontakt auf mit Pfarrerin Désirée Rupp: Desiree.Rupp@elkw.de



Katholische Kirchengemeinde
St. Johannes
Heiningen, Maubach und Waldrems

Obere Bahnhofstr. 26, 71522 Backnang
Tel. 07191 6 86 52, Fax 07191 7 10 38
E-Mail: pfarramt.johannes@katholisch-backnang.de
Homepage: www.katholisch-backnang.de

Donnerstag, 1. Oktober 2026
8.30 Uhr Eucharistiefeier, Johanneskirche
20.00 Uhr Eucharistische Anbetung, Johanneskirche
20.00 Uhr Taizé-Gebet, Totenkirchle

Freitag, 2. Oktober 2026
18.00 Uhr Beichtgelegenheit, Christkönigskirche
19.00 Uhr Eucharistiefeier, Christkönigskirche

Samstag, 3. Oktober 2026
18.00 Uhr Eucharistiefeier, Christkönigskirche

Sonntag, 4. Oktober 2026
9.00 Uhr Wort-Gottes-Feier zum Erntedank, Johanneskirche
10.30 Uhr Kroatische Eucharistiefeier, Johanneskirche
10.30 Uhr Familiengottesdienst zum Erntedank, anschl. Ausstellungseröffnung 50 Jahre Hütte Egg, Christkönigskirche
15.30 Uhr Polnische Eucharistiefeier, Johanneskirche

Dienstag, 6. Oktober 2026
19.00 Uhr Eucharistiefeier, Johanneskirche

Mittwoch, 7. Oktober 2026
8.00 Uhr Eucharistiefeier, anschl. Frühstück, Christkönigskirche
18.00 Uhr Friedensgebet, Johanneskirche
18.00 Uhr Kroatische Oktoberandacht, Christkönigskirche

AUS DEN VEREINEN

Allgemeiner Deutscher Fahrrad Club e.V.

adfc Backnang und Backnanger Bucht

ADFC Herbst-Tour über Weinberge zum Steinreinacher Turm
Termin: Sonntag, den 4. Oktober 2026
Treffpunkt: Radservicestation beim Bahnhof Backnang, Start um 10.00 Uhr
Zustiegsmöglichkeit: Winnenden bei der Hermann-Schwab Halle ab ca. 11.15 Uhr

Zunächst führt die 47 km lange Tour mit insgesamt rd. 800 Höhenmetern über Weinberge hoch zum Haselstein. Dort werden die Radfahrenden mit einer wunderschönen Aussicht auf Winnenden und Umgebung entlohnt. Nach der Abfahrt durch das malerische Zipfelbachtal ist nach einem weiteren anstrengenden Anstieg über den Hanweiler Sattel eine Mittagspause im Biergarten cbc geplant. Sollte dieser witterungsbedingt geschlossen sein, wird hier eine kleine Vesperpause (Selbstversorgung) eingelegt.

Gut gestärkt geht es dann weiter zum „Steinreinacher Turm“, eine der bedeutendsten historischen Sehenswürdigkeiten der Gemeinde Korb. Mit seinen restaurierten Mauern und den eindrucksvollen gotischen Maßwerkfenstern erinnert er an die im Dreißigjährigen Krieg zerstörte ehemalige Wallfahrtskirche St. Wolfgang, deren Geschichte bis ins 15. Jahrhundert zurückreicht.

Anschließend werden die Teilnehmerinnen und Teilnehmer zurück zu Ihrem Startpunkt in Backnang bzw. Winnenden gebracht, so dass jeder die Möglichkeit hat, die komplette Tour abzuradeln. Die Tour verläuft auf überwiegend gut befestigten Wegen und erfordert kein besonderes Können, ist jedoch nicht für Rennräder geeignet. Das Tempo ist eher gemütlich als sportlich.



Aufgrund der Anstiege ist eine gute Kondition bei Pedelec-Fahrenden bzw. eine sehr gute Kondition bei Radfahrenden („Bio-Radler“) erforderlich.

Die Tour findet auch bei leichtem und vereinzeltem Regen statt. Bei anhaltendem Regen, (drohendem/vorhergesagtem) Gewitter oder extremen bzw. gefährlichen Wetterbedingungen wie starker Wind, starke Windböen, Sturm, etc. entfällt diese.

Die Teilnahme ist kostenlos. Es ist keine Anmeldung erforderlich.

Weitere Informationen unter:
https://touren-termine.adfc.de/radveranstaltung/206846-herbsttour-uber-weinberge-zum-steinreinacher-turm

club junges europa (cje)

Homepage: www.cje-backnang.de

Freizeit-Volleyball in der Reisbach-Turnhalle in Waldrems

Lust auf Volleyball, aber noch kein passendes Team gefunden? Vielleicht hat Deine Suche jetzt ein Ende. Wir laden herzlich ein, in unsere Volleyball-Gruppe zu kommen. Wir spielen (außerhalb der Schulferien) jeden

Dienstag von 18.00 bis 20.00 Uhr in der Schulturnhalle Reisbachtal in Waldrems

Bei uns spielen alle Geschlechter und Altersgruppen von 20 bis 65 Jahren zusammen. Man muss kein Profi sein, um bei uns mithalten zu können, aber ein wenig Ballsicherheit, Regelkenntnis und Spielverständnis müssen schon sein, denn sonst kommt kein Spiel zustande - und das macht niemandem Spaß. Aber einfach mal kommen und ausprobieren, dann zeigt sich gleich, ob es passt - für Dich und für uns.

Und wer ist eigentlich „wir“? Wir ist der cje backnang e.V. (club junges europa). Die Teilnahme am Volleyball kostet nichts, man muss auch kein Vereinsmitglied sein (darf das aber natürlich gerne).

Ach ja! Und nach dem Duschen gehen wir zusammen was essen und trinken.

Noch Fragen?

Jürgen Wintergerst, Tel. 01577 26 26 16 8
E-Mail: juergen.wintergerst@outlook.de

Gymnastik-Selbsthilfegruppe

Seniorengymnastik	8.30 – 9.30 Uhr
Wirbelsäulengymnastik	9.30 – 10.30 Uhr
Osteoporose-Gymnastik	10.30 – 11.30 Uhr

Die Übungsstunden finden mittwochs in der Radsporthalle Waldrems statt.

Information und Anmeldung:
Robert Schäfer, ausgebildeter Sportlehrer, Tel. 07191 73 43 15

LandFrauen Verein Heiningen

Homepage: www.landfrauen-heiningen.de

Sport bei den Landfrauen in Heiningen

DIENSTAG		
Hatha Yoga	18.00 - 19.15 Uhr 10 x 75 Minuten 90,– Euro Mitglieder, 102,– Euro Nichtmitglieder ab 29. September 2026	Unterer Gymnastikraum Reisbachhalle Daniela Breining Tel. 0174/9685531
Linientanz für alle	18.45 – 19.45 Uhr 10 x 60 Minuten 60,– Euro Mitglieder, 65,– Euro Nichtmitglieder ab 15. September 2026	Oberer Gymnastikraum Reisbachhalle Jochen Basmann, Anmeldung Jutta Rieger-Ehrmann Tel. 960719
DONNERSTAG		
Präventive Gymnastik und Austausch	10.00 – 11.00 Uhr Mitglieder Jahrespauschale Einstieg jederzeit möglich	Unterer Gymnastikraum Reisbachhalle Heidi Taschner Tel. 68263
Kreativer Tanz, Orientalischer Tanz...	17.30 – 18.30 Uhr 5 x 60 Minuten Mitglieder + Nichtmitglieder 30,– Euro	Oberer Gymnastikraum Reisbachhalle Manuela Lungo Tel. 1795060

Was für ein schönes Fest!

Das Salzkuchenfest der Landfrauen Heiningen war wieder einmal ein ganz besonderes Highlight im Herbst. Bunt, lecker und fröhlich. Das Wetter spielte zum Glück auch mit, nur der Wind war schon recht herbstlich.

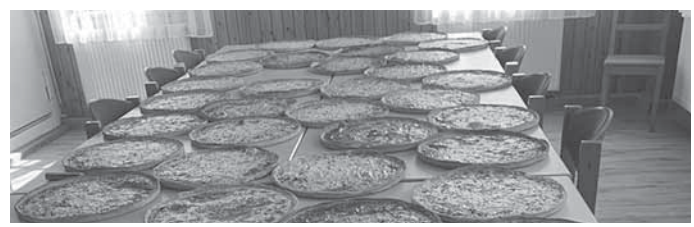

Der Herbst fasziniert ja jedes Jahr aufs Neue durch seine vielfältige Farben- und Formenpracht, was sich in der wunderbaren Dekoration von Heiderose Kaiser widerspiegelte. Sensationell auch die Kuchen- und Tortenauswahl, die den vielen fleißigen Bäckerinnen zu verdanken war. Und natürlich: die traditionellen köstlichen Salz- und Zwiebelkuchen. Auch der Klassiker, die Rote, kam wie immer gut an.



So ließen es sich die zahlreichen Gäste bei diesem Angebot, der wärmenden Sonne und regem Austausch richtig gutgehen. Und klar: Ohne die Vielzahl an Helferinnen und Helfern bei der Vorbereitung, dem Aufbau, dem Backen und, und, und, wäre eine solche Veranstaltung gar nicht möglich.



Doch es macht allerseits großen Spaß und die positive Resonanz ist immer eine echte Freude.

Dank an alle! Es war wieder mega!

Modellbahner Backnang e. V.



Homepage: www.modellbahner-backnang.de

Wir sind ein Verein, der sich hobbymäßig mit dem Bau und dem Betrieb einer Modelleisenbahnanlage in Spur H0 beschäftigt. Unsere Vereinsanlagen wachsen und entwickeln sich seit der Vereinsgründung 2009 beständig.

Wir arbeiten mit viel Leidenschaft und Liebe zum Detail an der Gestaltung und der Pflege der Modellbahnanlagen.

Neue Interessenten für das Modellbahn-Hobby sind stets willkommen.

Die Anlagen des Vereins befinden sich in der Tübinger Str. 25 in Backnang - Heiningen. Der Treff findet jeden Montag und Donnerstag ab 18.30 Uhr statt.

Musikverein Maubach e. V.

Homepage: www.mv-maubach.de

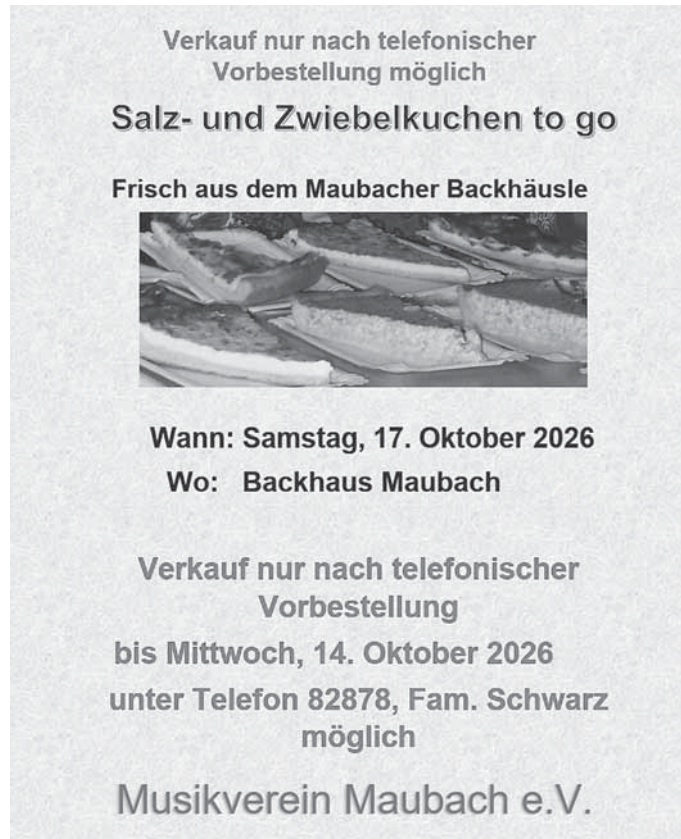

NaturFreunde Deutschlands Ortsgruppe Backnang

„Training für den Berg“ auf dem Aspacher Panoramaweg

Die NaturFreunde Backnang laden am Sonntag, 4. Oktober 2026, zu einem „Training für den Berg“ auf dem Aspacher Panoramaweg ein. Die sportlich anspruchsvolle Wanderung richtet sich an alle, die sich auf längere Bergtouren vorbereiten oder bei einer ausgedehnten Wanderung ihre Kondition trainieren möchten.

Der Aspacher Panoramaweg bietet, wunderschöne Ausblicken und aktuell eine herbstliche Atmosphäre in den Weinbergen. Insgesamt werden rund 25 Kilometer zurückgelegt, da die offizielle zwei Tages Tour, auf einmal absolviert wird. Die geplante Gehzeit beträgt etwa fünf bis sechs Stunden, eine gute Grundkondition ist daher erforderlich. Je nach Verlauf der Wanderung ist unterwegs eine spontane Einkehr vorgesehen.

Treffpunkt ist um 10.15 Uhr an der Bushaltestelle Klöpferbach in Großaspach. Über eine Anmeldung per E-Mail unter natur-

freunde-backnang@gmx.net würden sich die Veranstalter freuen.



Herbstliche Basteleien für Familien mit Kindern

Zu einem herbstlichen Vormittag in der Natur laden die NaturFreunde Backnang am Samstag, 10. Oktober 2026, von 10.00 bis etwa 12.00 Uhr Familien mit Kindern ein.



Gemeinsam mit der Naturparkführerin Petra Klinger wird entdeckt, was sich aus herbstlichen Naturmaterialien alles herstellen lässt.

Bunte Blätter, Eicheln, Bucheckern, Walnussschalen und viele weitere Fundstücke bieten zahlreiche Möglichkeiten zum kreativen Gestalten.

Treffpunkt ist um 10.00 Uhr an der Calisthenics-Anlage am nördlichen Ortsausgang von Maubach. Mitgebracht werden sollten Schere, Rebschere, ein kindgerechtes Schnitzmesser und ein kleines Vesper. Bereits gesammelte herbstliche Naturmaterialien können ebenfalls mitgebracht werden.

Die Teilnahme kostet 5,- Euro pro Familie für Mitglieder und 20,- Euro pro Familie für Nichtmitglieder. Eine vorherige Anmeldung unter naturfreunde-backnang@gmx.net ist erforderlich.

Klettern im Hessigheimer Felsengärten

Die NaturFreunde Backnang laden am Samstag, 10. Oktober 2026, zu einem gemeinsamen Kletterausflug in den Hessigheimer Felsengärten ein. Der Ausflug richtet sich in erster Linie an Mitglieder. Interessierte, Freundinnen und Freunde, die das Klettern und die NaturFreunde gerne einmal kennenlernen möchten, sind aber ebenfalls herzlich zu einer Schnupperteilnahme eingeladen.

Gemeinsam wird ein sportlicher Tag an den Felsen verbracht und je nach Erfahrung und Können verschiedene Klettermöglichkeiten genutzt werden. Dabei steht neben dem Klettern vor allem das gemeinsame Naturerlebnis im Mittelpunkt.

Der Start ist am Vormittag, die Anreise erfolgt in Fahrgemeinschaften. Eine vorherige Anmeldung per E-Mail unter naturfreunde-backnang@gmx.net ist erforderlich.

Genauere Informationen zu Treffpunkt, Uhrzeit und Ablauf erhalten die Teilnehmerinnen und Teilnehmer nach der Anmeldung.



Herbstwanderung von Stetten zum Naturfreundehaus Strümpfelbach

Die NaturFreunde Backnang laden am Mittwoch, 14. Oktober 2026, zu einer gemeinsamen Herbstwanderung von Stetten im Remstal zum Naturfreundehaus Strümpfelbach ein. Die rund 10,7 Kilometer lange Wanderung führt durch die abwechslungsreiche herbstliche Landschaft des Remstals und bietet unterwegs schöne Ausblicke sowie moderate Anstiege.

Für die Strecke ist eine Gehzeit von etwa zweieinhalb Stunden vorgesehen. Eine gemeinsame Einkehr im Naturfreundehaus Strümpfelbach geplant. Die An- und Rückreise erfolgt gemeinsam mit öffentlichen Verkehrsmitteln.

Treffpunkt ist um 9.15 Uhr am Bahnhof Backnang.

Eine vorherige Anmeldung per E-Mail unter naturfreunde-backnang@gmx.net ist erforderlich.

Radsportverein Backnang-Waldrems 1914 e.V.

Homepage: www.rsv-waldrems.de

Trimm-Dich-Freizeitgruppe

Montags ab 20.30 Uhr in der Radsporthalle: Gymnastik für Rücken und Bauch. Während der Winterzeit eine halbe Stunde früher. Davor nach Absprache Dauerlauf oder Krafttraining an Geräten. Ansprechpartner ist Lothar Frey 0157 73869467.

Frauengymnastik

Mittwochs von 19.00 bis 20.00 Uhr in der Radsporthalle: Übungsleiterin ist Frau Bettina Schimke-Oberländer (DOSB-Trainerin C Breitensport, DTB-Kursleiterin Yoga und Trainerin für Sportrehabilitation)
Abteilungsleiterin ist Andrea Schüle, Tel. 07191 7 13 46

Cardio Fitness

Donnerstags von 20.00 bis 21.00 Uhr in der Radsporthalle, Gymnastikraum:
abwechslungsreiches Ausdauer- und Krafttraining
Übungsleiterin und Ansprechpartnerin ist Bianca Schmied
Auskunft/Vereinbarung Probetraining per E-Mail unter bianca_schmied@web.de

Mountainbike-Gruppe

Du möchtest Spaß beim Mountainbiken in der Gemeinschaft und nach dem Sport Geselligkeit?
Dann melde dich, gerne auch mal zum Reinschnuppern!

Trainingszeiten:

Wann: Immer am Freitag während der Sommerzeit 17.30 Uhr
Samstag, Sonntag & Feiertag: nach Absprache
Wo: Treffpunkt an der Radsporthalle Waldrems

Ansprechpartner:

Stefan Winter Mobil: 0173-7077749 (gerne WhatsApp)
E-Mail: stefan-burgstetten@t-online.de
Martin Fuchs Mobil: 0173-9732353 (gerne WhatsApp)
E-Mail: mafu373@gmail.com

Rennrad-Gruppe

Du fährst gerne Rennrad oder möchtest gerne mit dem Rennradfahren anfangen? Dann bist Du hier genau richtig! Wir sind eine Radsportgruppe, bei der alle willkommen sind.
Neugierig geworden? Dann melde dich, gerne auch mal zum Reinschnuppern!

Trainingszeiten:

Wann: Immer am Dienstag während der Sommerzeit um 18:00 Uhr
Samstag, Sonntag & Feiertag oder mal eine Feierabendrunde nach Absprache
Wo: Treffpunkt an der Radsporthalle Waldrems

Ansprechpartner:

Marc Stang Telefon: 07191-86957 (AB Radsportverein)
E-Mail: rennrad@rsv-waldrems.de

Radball

Schüler und Jugend: dienstags und donnerstags, 17.00 – 18.30 Uhr
Schüler und Jugend: dienstags und donnerstags, 18.30 – 20.00 Uhr
Amateure: dienstags und donnerstags, 20.00 – 22.00 Uhr
Anfänger und Schüler: mittwochs und freitags, 18.00 – 19.30 Uhr
Trainingsort: Radsporthalle, Auskunft bei Markus Heckelmann per E-Mail unter rsvwaldremsradball@gmail.com

Rakitu

Kinderturnen für Kinder von 3 – 7 Jahren
mittwochs: Rakitu MINIS 15.15 – 16.15 Uhr (ab 3 Jahren)
Rakitu MAXIS 16.30 – 17.30 Uhr (ab 5 Jahren)
Auskunft bei Maike Wörner und Nadine Heckelmann per E-Mail: rsvwaldremsradball@gmail.com oder rakitu@rsv-waldrems.de. Eine Anmeldung ist erforderlich!

Tischtennisclub Maubach e.V.

Homepage: www.ttc-maubach.de

Trainingszeiten des Tisch-Tennis-Clubs Maubach
in der Reisbachhalle der Talschule

Montags 17.00 – 19.00 Uhr (Kinder und Jugendliche)
20.00 – 22.00 Uhr (Damen und Herren)

Mittwochs 17.00 – 19.00 Uhr (Kinder und Jugendliche)
20.00 – 22.00 Uhr (Damen und Herren)

Freitags 17.00 – 19.00 Uhr (Kinder und Jugendliche)
20.00 – 22.00 Uhr (Damen und Herren)

Weitere Informationen erhalten Sie bei unserem Jugendleiter Günter Bauer unter jugendleiter@ttc-maubach.de oder Tel. 0176/34 98 50 57

Winterfitness

Du möchtest fit durch den Winter kommen, oder dich auf die Skisaison vorbereiten und dabei auch noch Spaß haben? Dann bist du bei uns genau richtig!

Wir sind eine gemischte Gruppe und trainieren im Winterhalbjahr gemeinsam Kraftausdauer, Stabilität (Core), Mobilität, Koordination und Herz-Kreislauf.

Wir freuen uns über jeden Neueinsteiger, gerne kann auch reingeschnuppert werden. Bitte falls vorhanden eine Gymnastikmatte mitbringen.

Wann: donnerstags 20.00 bis 21.30 Uhr
(8. Oktober 2026 bis 18. März 2027, ausgenommen Schulferien)
Wo: Reisbachhalle in der Talschule
Leitung: Bettina Schimke-Oberländer und Simon Feldmeth

Anmeldung: https://tsg1846.de/anmeldung/kurse
Homepage: https://www.tsg-backnang-ski.de/

WISSENSWERTES

Aus den Nachbargemeinden

Das Live-Event im Oktober

Die Aspacher Chöre e.V. präsentieren: „The Tribute – Only Evergreens“
Kai Podack und Grand Central Bigband

Samstag, 24. Oktober 2026, 20.00 Uhr,
Gemeindehalle Großaspach

Mit **„The Tribute – Only Evergreens“** präsentiert Sänger **Kai Podack** gemeinsam mit der Grand Central Bigand ein Konzertprogramm, das eigens für diesen Abend zusammengestellt wurde. Im Mittelpunkt stehen ausschließlich Evergreens – Lieder, die Generationen überdauert haben und bis heute nichts von ihrer Faszination verloren haben.



Viele kennen Kai Podack als langjährigen Sänger der A-cappella-Gruppe **FÜENF**. Heute ist der diplomierte Sänger vor allem mit seinen eigenen Konzertprogrammen sowie als Solist renommierter Big Bands auf den Bühnen unterwegs. Seine musikalische Vielseitigkeit macht ihn zum idealen Interpreten für einen Abend, der sich bewusst keiner stilistischen Schublade unterordnet.

Der Titel des Programms ist dabei Programm: Nicht ein bestimmtes Genre steht im Mittelpunkt, sondern außergewöhnliche Songs. **„The Tribute – Only Evergreens“** ist eine Hommage an Musik, die Jahrzehnte überdauert hat – mit Klassikern aus Swing, Pop, Soul, Rock und dem deutschsprachigen Repertoire, interpretiert mit dem satten Sound der Grand Central Big Band.

Zwischen den Evergreens setzt Kai Podack immer wieder persönliche Akzente. Mit dabei ist der FÜENF-Klassiker **„Mir im Süden“**, den viele aus dem Repertoire der erfolgreichen A-cappella-Gruppe kennen. Und vielleicht schafft es auch **„Thermomix“** ins Programm – der Song, von dem zumindest seine Schwiegermutter überzeugt ist, dass er längst selbst ein Evergreen sein müsste.

Mit Charme, Humor und kleinen Geschichten führt Kai Podack durch den Abend und verbindet die einzelnen Titel zu einem unterhaltsamen Gesamterlebnis. So entsteht ein Konzertabend, der musikalische Qualität und beste Unterhaltung miteinander verbindet – für Liebhaber großer Songs ebenso wie für alle, die einfach einen besonderen Abend mit handgemachter Livemusik erleben möchten.

Details und Tickets unter
www.aspacher-choere.de

Backnanger Bürgerhaus

BACKNANGER BÜRGERHAUS

Musikalische Schatzsuche beim goldenen Apfelbaum
Erstes FlauschOhren-Konzert im Backnanger Bürgerhaus

Kaum hat die neue Spielzeit im Backnanger Bürgerhaus für die Großen begonnen, steht auch schon eines der beliebten FlauschOhren-Konzerte für die jungen Zuhörerinnen und Zuhörer auf dem Programm: Das erste von vier neuen musikalischen Abenteuern mit dem FlauschOhren-Ensemble findet am Dienstag, 13. Oktober 2026, um 15.00 Uhr statt.

„Auf Schatzsuche beim goldenen Apfelbaum” heißt das liebevolle Mach-Mit!-Konzert und verspricht eine Geschichte zum Lauschen und Lachen mit Musik für Flöte, Gesang und Laute.

Unter der bewährten Leitung der für ihre Kinderkonzerte preisgekrönten Moderatorin und Flötistin Kathrin Bonke erzählen der Sänger Björn Werner und der Lautenist Erik Warkenthin mit Worten, Musik und Bewegung die Geschichte eines Prinzen, der lieber Clown als Königssohn wäre. Er beteiligt sich an der Suche nach drei goldenen Äpfeln, die seinen Vater gesund machen sollen. Und siehe da, manchmal ist es durchaus hilfreich, ein Clown zu sein... Begleitet wird John auf seiner Reise von zauberhafter englischer Renaissance-Musik, bei der die Kinder im Publikum eingeladen sind mitzusingen und zu tanzen.

Geeignet ist das knapp einstündige Konzert für Kinder von drei bis sieben Jahren.

Weitere Informationen sowie Tickets zum Einheitspreis von 8,– Euro für Kinder und Erwachsene gibt es online unter www.backnanger-buergerhaus.de, telefonisch unter 07191 894-567, per E-Mail an buergerhaus@backnang.de sowie beim Ticketvorverkauf im Backnanger Bürgerhaus und der Stadtbücherei zu den jeweiligen Öffnungszeiten.



Das FlauschOhren-Ensemble im Bürgerhaus *Foto: NAFILM*

Stadtbücherei Backnang

STADTBÜCHEREI BACKNANG

Ohren auf – it's Story Time
Englische Vorlesestunde für Kinder ab 4 Jahren

Am Donnerstag, 1. Oktober 2026, lädt die Stadtbücherei Backnang alle interessierten Kinder zu einer zweisprachigen Vorlesestunde ein.

David Whitehead liest in seiner Muttersprache Englisch Kindern ab 4 Jahren eine Geschichte in englischer Sprache vor. Danach wird die Geschichte auf Deutsch wiederholt. Anschließend dürfen die Kinder das Gehörte in einer kleinen Bastelarbeit umsetzen, welche sie mit nach Hause nehmen können.

Die Vorleseaktion findet in der Kinderbücherei im Erdgeschoss der Stadtbücherei, Im Biegel 13, statt. Sie beginnt um 16.00 Uhr und dauert ca. 40 Minuten.

Sie ist Teil der neuen Veranstaltungsreihe „Ohren auf, rein ins Abenteuer!" sowie der Interkulturellen Woche 2026. Der Eintritt ist frei, eine Anmeldung ist nicht erforderlich.

Die weiteren Vorlesetermine für 2026 können dem Veranstaltungskalender der Stadt Backnang unter www.backnang.de/kultur-sport-freizeit/veranstaltungskalender entnommen werden.

Handgemacht – Kreativzeit in der Stadtbücherei
Offener Treffpunkt für kreative Begegnungen

Stricken, Häkeln, Filzen, Zeichnen oder Basteln: Ab dem 7. Oktober 2026 wird die Stadtbücherei Backnang, Im Biegel 13, wieder jeden zweiten Mittwoch für drei Stunden zum Treffpunkt für kreative Köpfe und fleißige Hände. Im Obergeschoss haben alle, die Lust auf Kreativität und Gemeinschaft haben, von 9.00 bis 12.00 Uhr die Möglichkeit, in offener und geselliger Atmosphäre an eigenen Projekten weiterzuarbeiten, kreative Ideen umzusetzen und sich mit Gleichgesinnten auszutauschen. Neben dem gemeinsamen Arbeiten bietet sich hier die Gelegenheit, Erfahrungen zu teilen und neue Kontakte zu knüpfen.

Der Kreativtreff richtet sich an alle Interessierten, unabhängig von den Vorkenntnissen. Eigene Handarbeits- und Bastelmaterialien sind mitzubringen. Ergänzend können Geräte aus der „Bibliothek der Dinge", wie zum Beispiel die Nähmaschine, vor Ort genutzt werden, soweit sie verfügbar sind.

Die Teilnahme ist kostenfrei und ohne Anmeldung. Ein flexibles Kommen und Gehen ist jederzeit möglich. Alle Termine für 2026 im Überblick: 4. November, 18. November, 2. Dezember und 16. Dezember 2026.

Gaming-Nachmittag in der Stadtbücherei Backnang
Spielspaß für Kinder und Jugendliche ab 12 Jahren

Spielbegeisterte Kinder und Jugendliche ab 12 Jahren sind am Freitag, 9. Oktober 2026, herzlich zu einem Gaming-Nachmittag in der Stadtbücherei Backnang, Im Biegel 13, eingeladen. Von 15.00 bis 16.30 Uhr können die Teilnehmenden das Konsolenspiel FC 26 auf der PlayStation 5 und der Nintendo Switch 2 miteinander und gegeneinander spielen. Der gemeinsame Spielspaß rund um das beliebte Fußballspiel steht dabei im Mittelpunkt.

Die Veranstaltung ist kostenlos. Da die Plätze an den Konsolen begrenzt sind, bittet die Stadtbücherei um Voranmeldung - entweder direkt in der Stadtbücherei Backnang oder unter der Telefonnummer 07191 894-498 beziehungsweise per E-Mail an stadtbuecherei@backnang.de.

Onleihe & Co.
Vortrag und Sprechstunde in der Stadtbücherei

Wer mehr über die neue Onleihe 3 und weitere Online-Angebote der Stadtbücherei Backnang erfahren möchte, der kann die Digitalsprechstunde am Dienstag, 13. Oktober 2026, von 17.30 bis 19.00 Uhr besuchen.

In einem Kurzvortrag werden die Online-Angebote der Stadtbücherei vorgestellt. Die Besucherinnen und Besucher lernen die Onleihe, die digitalen Nachschlagewerke, das Presseportal PressReader sowie die Streamingdienste der Stadtbücherei kennen. In einem vertiefenden Teil kann auf individuelle Fragen, zum Beispiel zur Einrichtung und Nutzung der neuen Onleihe, eingegangen werden. Eigene E-Book-Reader können mitgebracht werden. Das Büchereipersonal hilft gerne bei der Installation der Onleihe auf dem eigenen Reader.

Die Veranstaltung findet im Obergeschoss der Stadtbücherei Backnang, Im Biegel 13, statt und kann ohne vorherige Anmeldung besucht werden. Der Eintritt ist frei.

Ausstellung Kaelble-Zugmaschinen von den Anfängen bis 1945 im Technikforum Backnang

TECHNIK FORUM BACKNANG

Im Technikforum in der Wilhelmstraße 32 ist ab sofort die Sonderausstellung „Kaelble-Zugmaschinen von den Anfängen bis 1945" zu sehen. Das Backnanger Unternehmen Carl Kaelble, zu dessen baulichen Hinterlassenschaften auch das Technikforum zählt, gehörte zu den Pionieren der Zugmaschinenentwicklung. Anhand zahlreicher historischer Fotos und weiterer Exponate gibt die Ausstellung Einblicke in die Technikgeschichte eines schwäbischen Unternehmens, das heute noch viele Bewunderer auf der ganzen Welt hat.



Die Zugmaschine Z 1 „Suevia" wurde Mitte der 1920er-Jahre entwickelt. *Foto: Technikforum Backnang*

Handwerkliches Können und Ingenieurkunst gingen bei Kaelble Hand in Hand. Die Entwicklung der Zugmaschinen, von der einfachen Z 1 bis zur Z 6, der größten Zugmaschine der Welt („Jumbo"), ist beispielhaft für die Innovationskraft bei Kaelble und kann anhand der historischen Fotos hervorragend nachvollzogen werden.



Die Zugmaschine Z 6 „Jumbo" galt als die größte Diesel-Zugmaschine der Welt. *Foto: Technikforum Backnang*

Die Ausstellung wurde von den ehrenamtlichen Mitarbeitern der Abteilung Kaelble zusammengestellt und ist bis 10. Oktober 2026 im Technikforum zu folgenden Öffnungszeiten zu sehen: Mittwoch bis Freitag 16.00 bis 18.00 Uhr, Samstag und Sonntag 14.00 bis 17.00 Uhr.

Anschließend kann sie bis Ende Dezember zu den regulären Öffnungszeiten des Technikforums Dienstag 9.00 bis 12.00 Uhr und Sonntag von 14.00 bis 17.00 Uhr angeschaut werden. Der Eintritt ist frei.

KREATIV. BILDEND. SPANNEND.

vhs Volkshochschule Backnang

Beckenbodengymnastik für Frauen (26W30439)
5 mal ab Mi., 7. Oktober 2026 9.30 – 11.00 Uhr
Bildungshaus, VHS, UG, Raum 14

Gitarrenkurs für Anfänger (26W21321)
10 mal ab Fr., 9. Oktober 2026 16.00 – 17.00 Uhr
Bildungshaus, VHS, OG 1, Raum 10

Konversationskurs (26W40497)
12 mal ab Fr., 9. Oktober 2026 16.30 – 18.00 Uhr
Bildungshaus, VHS, OG 1, Raum 8

Schwedisch A1 – Anfängerkurs (26W41301)
8 mal ab Mi., 7. Oktober 2026 18.00 – 19.30 Uhr
Bildungshaus, VHS, OG 1, Raum 12

Englisch A1 Anfängerkurs (26W40603)
10 mal ab Fr., 9. Oktober 2026 9.30 – 11.00 Uhr
Bildungshaus, VHS, EG, Raum 4

Neugriechisch für Anfänger (26W41910)
12 mal ab Fr., 9. Oktober 2026 17.30 – 19.00 Uhr
Bildungshaus, VHS, OG 1, Raum 12

Französisch A1.2 – am Samstag (26W40807)
12 mal ab Sa., 10. Oktober 2026 11.00 – 12.30 Uhr
Bildungshaus, VHS, OG 1, Raum 12

Spanisch für die Reise – Anfängerkurs (26W41024)
10 mal ab Sa., 10. Oktober 2026 10.00 – 11.30 Uhr
Bildungshaus, VHS, OG 1, Raum 9

Kroatisch für den Urlaub – Anfängerkurs (26W41810)
8 mal ab Sa., 10. Oktober 2026 9.30 – 11.00 Uhr
Bildungshaus, VHS, OG 1, Raum 7

Ukulele für Einsteiger – Tagesworkshop (26W21337)
Sa., 10. Oktober 2026 10.00 – 16.30 Uhr
Bildungshaus, VHS, OG 1, Raum 11

Selbstbehauptung – Mädchen 7–10 Jahre (26W86006)
Sa., 10. Oktober 2026 9.00 – 13.00 Uhr
Bildungshaus, VHS, OG 1, Raum 10

In Konflikten das Ruder in der Hand behalten (26W50017)
Mo., 12. Oktober 2026 18.30 – 21.30 Uhr
Bildungshaus, VHS, OG 1, Raum 8

Stricken für Anfänger (26W21009)
7 mal ab Di., 13. Oktober 2026 19.00 – 20.30 Uhr
Bildungshaus, VHS, EG, Raum 4

Deutsch als Fremdsprache C1.1 – online (26W40496)
15 mal ab Mi., 14. Oktober 2026 18.00 – 20.15 Uhr

Weitere Auskünfte unter:
Tel. 07191 96 67-0, www.vhs-backnang.de

Verschiedenes

Regional genießen und den Herbst erleben: Naturparkmarkt lädt nach Murrhardt ein

NATURPARK SCHWÄBISCH-FRÄNKISCHER WALD

Regionale Spezialitäten, traditionelles Handwerk und ein abwechslungsreiches Familienprogramm am 4. Oktober 2026

Frische Spezialitäten aus der Region entdecken, traditionelles Handwerk kennenlernen und gemeinsam Erntedank feiern: Am Sonntag, 4. Oktober 2026, verwandelt sich die Murrhardter Innenstadt wieder in einen lebendigen Marktplatz für regionale Vielfalt. Von 11.00 bis 17.00 Uhr laden die Stadt Murrhardt und der Naturpark Schwäbisch-Fränkischer Wald zum jährlichen Naturparkmarkt ein.

Eine Besonderheit des Murrhardter Marktes: Als einziger der sechs Naturparkmärkte findet er jedes Jahr am selben Ort statt. Inmitten der historischen Innenstadt erwartet die Besucherinnen und Besucher eine abwechslungsreiche Mischung aus regionalen Produkten, kulinarischen Entdeckungen und Angeboten für die ganze Familie.

Direktvermarktende aus dem Naturpark bringen eine große Auswahl an frischen Lebensmitteln und regionalen Spezialitäten mit. Das Angebot reicht von Käse, Wurst und geräuchertem Fisch über Früchte bis hin zu Saucen und Sirup. Handwerkliche Erzeugnisse aus der Region ergänzen das vielfältige Marktangebot.

Murrhardt und den Naturpark entdecken



Foto: Naturpark SFW

Neben dem Einkauf bietet der Naturparkmarkt zahlreiche Möglichkeiten, Murrhardt und die umliegende Landschaft des Murrhardter Waldes näher kennenzulernen. Auf dem Programm stehen unter anderem eine geführte Wanderung durch die Franzenklinge, kreative Bastelangebote mit Naturmaterialien, Kutschfahrten und Museumsführungen. Auch für Familien gibt es viel zu entdecken und auszuprobieren.

Die städtische Kunstsammlung öffnet von 13.00 bis 17.00 Uhr ihre Türen. Zudem beteiligt sich der örtliche Einzelhandel mit einem verkaufsoffenen Sonntag: Viele Geschäfte haben von 12.00 bis 17.00 Uhr geöffnet.

Passend zum Erntedankfest lädt die Stadtkirche bereits um 10.30 Uhr zu einem Erntedankgottesdienst für die ganze Familie ein.

Neue Ausstellung im Naturparkzentrum
Ein weiterer Höhepunkt ist die Eröffnung der Ausstellung **„Mehr als nur Wiese“** im Naturparkzentrum. Eindrucksvolle Fotografien rücken die artenreichen Wiesen der Region in den Mittelpunkt und zeigen, warum diese besonderen Lebensräume für zahlreiche Pflanzen und Tiere unverzichtbar sind.

Die Ausstellung ist am Veranstaltungstag von 11.30 bis 17.00 Uhr geöffnet. Der Eintritt ist frei.

Das Marktgelände ist weitgehend barrierefrei. Eine rollstuhlgerechte Toilette ist vorhanden. Besucherinnen und Besucher werden gebeten, eigene Einkaufstaschen mitzubringen und damit zur Abfallvermeidung beizutragen.

Weitere Informationen und die Liste aller teilnehmenden Betriebe werden rechtzeitig unter www.naturpark-sfw.de sowie auf dem Facebook-Kanal des Naturparks veröffentlicht.

Termin: Sonntag, 4. Oktober 2026, 11.00 bis 17.00 Uhr
Ort: Innenstadt von Murrhardt
Eintritt: frei

Dieses Projekt wird durch den Naturpark Schwäbisch-Fränkischer Wald mit Mitteln des Landes Baden-Württemberg und der Lotterie Glücksspirale gefördert.

Veranstalter:
Stadt Murrhardt
Marktplatz 10
71540 Murrhardt
Telefon: 07192 213-0
info@murrhardt.de

Informationen:
Naturpark Schwäbisch-Fränkischer Wald e. V.
Katharina Greitemann
Telefon: 07192 – 9789004
Katharina.greitemann@naturpark-sfw.de
www.naturpark-sfw.de

Termine für die Naturparkmärkte 2027:
25. April 2027 - Mainhardt
30. Mai 2027 - Bretzfeld
27. Juni 2027 - Rosengarten
25. Juli 2027 - Veranstaltungsort in Planung
12. September 2027 - Großerlach-Grab
3. Oktober 2027 - Murrhardt

Bauernhofkindergarten Wüstenrot erhält Zertifizierung als 10. Naturpark-Kindergarten im Naturpark Schwäbisch-Fränkischer Wald

Der Bauernhofkindergarten in Wüstenrot-Oberheimbach wurde am **Freitag, den 18. September 2026**, offiziell als 10. Naturpark-Kindergarten im Naturpark Schwäbisch-Fränkischer Wald ausgezeichnet. Die Zertifizierung bildete zugleich einen besonderen Höhepunkt der Feierlichkeiten zum 5-jährigen Bestehen der Einrichtung.

Zum Auftakt ihres Tags der offenen Tür begrüßte Kindergartenleiterin Lena Varga zahlreiche Gäste, darunter Familien, Vertreterinnen und Vertreter der Gemeinde mit Bürgermeister Timo Wolf, ehemalige Kinder und Eltern sowie der Familie Sinn vom Eckenberghof, die die Idee zum Bauernhofkindergarten hatten und auf deren „Eckenberg-Hof“ dieser angesiedelt ist.

Höhepunkt war die Verleihung der Urkunde und Plakette zur Zertifizierung als Naturpark-Kindergarten durch Geschäftsführer Karl Diemer. Diese erfolgte auf Grundlage der bundesweit gültigen Konzeption des Verbandes Deutscher Naturparke (VDN). Diese zeichnet Kindergärten aus, die Natur, Kultur und regionale Besonderheiten fest in ihren pädagogischen Alltag integrieren und Kindern einen frühen Zugang zu nachhaltigem Denken und Handeln im Sinne einer Bildung für nachhaltige Entwicklung ermöglichen.

Wie lebendig diese Verbindung im Bauernhofkindergarten umgesetzt wird, zeigt beispielhaft das Projekt **„Müll – Kinder entdecken den Wert unserer Natur“**. Ausgangspunkt waren Kinder, die während einer Waldwoche achtlos weggeworfenen Müll entdeckten und sich fragten, warum dieser im Wald liegt und welche Gefahren davon für Tiere ausgehen. Daraus entwickelte sich ein fünfwöchiges Projekt, in dem die Kinder Müll sammelten, sortierten und sich mit dessen Auswirkungen auf Tiere und Natur beschäftigten. Sie besuchten einen Wertstoffhof, stellten aus alten Materialien Musikinstrumente her und entwickelten ein eigenes Mülltrennungssystem für den Kindergarten.

Dass Nachhaltigkeit dabei nicht abstrakt vermittelt wird, sondern unmittelbar erfahrbar ist, beschreibt Lena Varga so: **„Kinder spielen nicht in einem sterilen Raum, sondern mitten in der Natur und lernen direkt, was Nachhaltigkeit bedeutet.“** Für die Kinder bedeutet das vor allem, selbst aktiv zu werden, Verantwortung zu übernehmen und zu erleben, dass das eigene Handeln etwas bewirken kann. Diese Selbstwirksamkeit zeigte sich auch über das Projekt hinaus: Bei Ausflügen achten die Kinder inzwischen aufmerksam auf herumliegenden Müll und nehmen selbstständig eine Tüte zum Sammeln mit.



Von links nach rechts: Laura Kugler, Lena Varga, Rebekka Fritz, Annika Damm, Timo Wolf, Karl Diemer Foto: Naturpark SFW

Auch Wüstenrots Bürgermeister Timo Wolf gratulierte zur Auszeichnung als Naturpark-Kindergarten und würdigte die engagierte Bildungsarbeit des Teams.

Der Naturpark Schwäbisch-Fränkischer Wald gratuliert dem Bauernhofkindergarten Wüstenrot herzlich zur erfolgreichen Auszeichnung und freut sich auf die weitere Zusammenarbeit.

Weitere Informationen zum Projekt Naturpark-Kindergarten sind auf der Website des Naturparks erhältlich: https://www.naturpark-sfw.de/der-naturpark/naturpark-kindergarten.

Weitere Informationen:
Naturpark Schwäbisch-Fränkischer Wald e. V.
Raphaela Prodöhl
Telefon: 0 71 92 – 97 89 – 002
E-Mail: raphaela.prodoehl@naturpark-sfw.de
Homepage: www.naturpark-sfw.de
Facebook www.facebook.com/naturparkSFW
Instagram www.instagram.com/naturparksfw

Nationale Naturlandschaften

Kompakt. Praktisch. Gut.

Mit dem NNL-EntdeckerPass Deutschland erleben

Zum ersten Mal stellen sich alle Nationalen Naturlandschaften Deutschlands von der Küste bis zu den Alpen in einem gedruckten EntdeckerPass im Taschenbuchformat vor – praktisch zum Reisen und Mitnehmen. Zahlreiche Inspirationen und neue Ziele für Ausflüge, Wochenendtrips und Reisen in ganz Deutschland – u. a. im Naturpark Schwäbisch-Fränkischer Wald – finden sich gebündelt auf über 300 Seiten. Bei jedem Besuch in einer der über 140 Nationalen Naturlandschaften – den 104 Naturparken, 16 Nationalparken, 18 Biosphärenreservaten und 4 Wildnisgebieten - kann ein Stempel gesammelt werden.

Den EntdeckerPass gibt es in der TouristInfo in Murrhardt, Marktplatz 8, dort kann man sich auch seinen ersten Stempel abholen, denn man ist mitten im Naturpark Schwäbisch-Fränkischer Wald. Der Pass ist aber auch per Post nach Hause bestellbar, um darin zu schmökern und die nächste Reiseroute zu planen. Hier finden Sie das Bestellformular: https://entdeckerpass-nationale-naturlandschaften.de/. Digital gibt es den EntdeckerPass nicht, aber mit seinem handlichen Postkartenformat passt er in jede Tasche.

Auf Tour gehen, Stempel sammeln und gewinnen: So einfach geht's!

Bei jeder Erlebnistour gibt es in jeder Nationalen Naturlandschaft mindestens eine Stempelstelle. Die genauen Adressen finden sich im EntdeckerPass unter dem kleinen QR-Code auf der rechten Seite der jeweiligen Nationalen Naturlandschaft.

Wer sich mit einer E-Mail-Adresse registriert, hat automatisch die Chance, einmal im Jahr tolle Preise zu gewinnen, die sich perfekt für ein nächstes Naturerlebnis eignen – völlig unabhängig davon, ob man Stempel sammelt oder nicht.

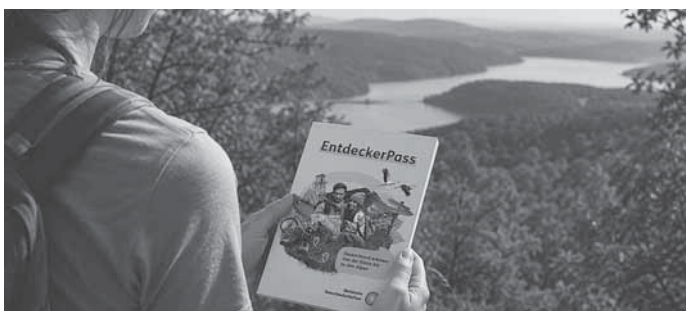

Foto: NNL (KI generiert)

Für jeden komplett gestempelten EntdeckerPass gibt es einen ganz besonderen Preis, um diesen Entdeckergeist zu belohnen. Dazu muss der voll gestempelte EntdeckerPass ausreichend frankiert und unter Angabe der Postanschrift an die Stiftung Nationale Naturlandschaften (Herausgeberin) in Bonn gesendet werden.

Die Nationalen Naturlandschaften laden gemeinsam mit dem Naturpark Schwäbisch-Fränkischer Wald alle Menschen ein, die die Schatzkammern unserer Natur in Deutschland entdecken möchten und echte Naturerlebnisse suchen. Genau dafür ist der EntdeckerPass gemacht, er soll Entdeckerinnen und Entdecker viele Jahre begleiten.

Weiterführende Links

- Landingpage EntdeckerPass:
- https://nationale-naturlandschaften.de/natur-erleben/entdeckerpass/
- Instagram-Kanal der Nationalen Naturlandschaften: @nationalenaturlandschaften
- LinkedIn-Kanal der NNL:
- https://www.linkedin.com/company/nationale-naturlandschaften/home/
- EntdeckerPass bestellen (Druckerei): https://entdeckerpass-nationale-naturlandschaften.de/#bestellung

Über den Naturpark Schwäbisch-Fränkischer Wald

Der Naturpark Schwäbisch-Fränkischer Wald ist Teil der Nationalen Naturlandschaften (NNL). In diesem Bündnis bewahren die deutschen Nationalparke, Naturparke, Biosphärenreservate und Wildnisgebiete gemeinsam mit den Menschen auf rund einem Drittel der Fläche Deutschlands faszinierende Natur, vermitteln Freude beim Erleben der Natur und gestalten die Zukunft mit Zuversicht nachhaltig. Es steht für Vielfalt, Toleranz und Demokratie. www.nationale-naturlandschaften.de

Weitere Informationen:

Naturpark Schwäbisch-Fränkischer Wald e. V.
Telefon: 0 71 92 – 97 89 – 000
E-Mail: info@naturpark-sfw.de
Homepage: www.naturpark-sfw.de
Facebook www.facebook.com/naturparkSFW
Instagram www.instagram.com/naturparksfw

Deutsches Rotes Kreuz – Rems-Murr e.V.

Neues Projekt soll JRK-Gruppen im Rems-Murr-Kreis stärken
Mitmachen! Support-Crew für das Jugendrotkreuz geplant

Das Jugendrotkreuz im Rems-Murr-Kreis geht neue Wege, um seine rund 20 Kinder- und Jugendgruppen langfristig zu sichern. Mit der neuen JRK-Support-Crew werden kreisweit engagierte Menschen gesucht, die JRK-Gruppen bei Bedarf flexibel unterstützen und so die Jugendarbeit vor Ort stärken – ohne DRK-Mitgliedschaft und feste Zeiten.



Eine Helferin unterstützt das Jugendrotkreuz an einem Nachmittag. *Foto: Springl / DRK Rems-Murr*

Viele Vereine stehen vor der Herausforderung, ausreichend Ehrenamtliche für eine dauerhafte Mitarbeit zu gewinnen. Besonders in der Kinder- und Jugendarbeit stoßen Gruppenleitungen durch Beruf, Familie und andere Verpflichtungen häufig an ihre Grenzen.

„Damit unsere JRK-Gruppen auch in Zukunft bestehen bleiben können, brauchen wir flexible Unterstützungsangebote", sagt der stellvertretende Kreisjugendleiter Nikolaos Mpourgaslis vom DRK Rems-Murr.

Die Idee entstand aus einem konkreten Unterstützungsbedarf in einem Ortsverein. Vorbild ist das erfolgreiche Projekt „Hilf Spontan" des DRK Rems-Murr-Kreis, bei dem Menschen bei Bedarf helfen können, ohne sich dauerhaft an einen Verein zu

binden. Dieses Prinzip soll nun auf die Jugendarbeit übertragen werden.

Die JRK-Support-Crew richtet sich an Menschen ab 18 Jahren, die gerne mit Kindern und Jugendlichen arbeiten möchten – auch in Nachbarstädten und benachbarten Kommunen – aber keine feste Gruppenleitung übernehmen wollen. Für die Mitarbeit sind keine besonderen Vorkenntnisse erforderlich. Angesprochen sind insbesondere ehemalige JRK-Mitglieder, frühere Gruppenleiter, Engagierte aus anderen Jugendorganisationen sowie Menschen mit pädagogischem Hintergrund.

Die Unterstützung kann vielseitig erfolgen: bei Gruppenstunden, Ausflügen, Wettbewerben, Übungen oder Veranstaltungen. Auch Fachwissen ist gefragt. Wer Kenntnisse in Bereichen wie Fotografie, Social Media, Funk oder Erste Hilfe mitbringt, kann Gruppen gezielt bei besonderen Themenabenden unterstützen. Benötigt werden lediglich ein erweitertes Führungszeugnis sowie die Teilnahme an einer Kinderschutzschulung. Eine Gruppenleiter-Ausbildung oder eine Mitgliedschaft im DRK sind nicht notwendig.

„Kinder und Jugendliche lernen im Jugendrotkreuz Erste Hilfe, übernehmen Verantwortung und erleben Gemeinschaft. Mit der JRK-Support-Crew möchten wir Menschen die Möglichkeit geben, sich flexibel und unverbindlich einzubringen und gleichzeitig unsere Ortsvereine zu stärken“, erklärt Mpourgaslis.

Die Unterstützung erfolgt freiwillig und ohne langfristige Verpflichtung. Interessierte können selbst entscheiden, wann und wie oft sie helfen möchten. Sobald sich genügend Interessierte gefunden haben, plant die Kreisjugendleitung einen gemeinsamen Informationstermin zum Kennenlernen und zur gezielten Vernetzung.
Interesse geweckt?

Die Kreisjugendleitung informiert gerne über die JRK-Support-Crew:
E-Mail: kreisjugendleitung@drk-rems-murr.de
Ansprechpartner ist Nikolaos Mpourgaslis.

BSVW
Blinden- und Sehbehindertenverband Württemberg e.V.

Einladung zur Vortragsreihe „Leben mit Sehbehinderung“

Der Blinden- und Sehbehindertenverband Württemberg e. V. lädt zu einer Veranstaltungsreihe unter dem Motto „Leben mit Sehbehinderung“ ein. Die Veranstaltungen finden digital über Zoom und telefonisch statt.

Nachlassende Sehkraft tritt oft unerwartet ein und stellt die Betroffenen, aber auch Angehörige und Freunde vor große Fragen und Herausforderungen. Mit der Vortragsreihe möchten wir diesem Personenkreis Informationen und Hilfestellungen geben, wie ein selbstständiges und selbstbestimmtes Leben trotz Sehbehinderung möglich ist.

Termine im Herbst:
14. Oktober 2026, 19.00 Uhr
Thema: Antrag gestellt – und dann?
Ein Wegweiser durch das Antragsverfahren im Teilhaberecht
Referentinnen: Frau Jezek & Frau Hernández Escobar, EUTB®

11. November 2026, 18.00 Uhr
Thema: Blindheit und Sehbehinderung bei der Einstufung in einen Pflegegrad
Referentin: Mitarbeiterin des Medizinischen Dienstes Baden-Württemberg

Teilnahme per Zoom oder Telefon
Link zum Beitreten des Zoom-Meetings:
https://us06web.zoom.us/j/85858293801

Schnelleinwahl per Telefon:
+49 695 0500952,,85858293801# Deutschland
+49 695 0502596,,85858293801# Deutschland
Meeting-ID: 858 5829 3801

Bitte melden Sie sich aus organisatorischen Gründen für die Teilnehmerliste bei unserer Verbandsgeschäftsstelle unter 0711 21060-0 oder per E-Mail vgs@bsv-wuerttemberg.de an. Die Zugangsdaten zur jeweiligen Veranstaltung erhalten Sie vor der Veranstaltung zusätzlich per E-Mail.

Blinden- und Sehbehindertenverband Württemberg e. V.
Spendenkonto bei der SozialBank
IBAN: DE12 3702 0500 0007 7022 01
BIC: BFSWDE33XXX
Lange Straße 3
70173 Stuttgart
https://www.bsv-wuerttemberg.de/

Neue Pflegefachkräfte verstärken die Gesundheitsversorgung

Bildungszentrum für Gesundheitsberufe Rems-Murr verabschiedet Absolventinnen

RMK Rems-Murr-Kliniken

Winnenden. Gut ausgebildete Pflegefachpersonen sind grundlegend für eine verlässliche und qualitativ hochwertige Gesundheitsversorgung. 14 Absolventinnen des Bildungszentrums für Gesundheitsberufe Rems-Murr (BZG) haben jüngst ihre dreijährige generalistische Pflegeausbildung erfolgreich abgeschlossen. Mit dem bestandenen Examen sind sie nun startklar für ihren Einstieg in einen verantwortungsvollen und vielseitigen Pflegeberuf.

Im Rahmen eines Festakts im Rems-Murr-Klinikum Winnenden erhielten die frisch examinierten Pflegefachpersonen ihre Urkunden. Gemeinsam mit ihren Ausbildungsleitungen, der Schulleitung, den beiden Geschäftsführerinnen sowie Vertreterinnen und Vertretern der Träger wurde ihr erfolgreicher Ausbildungsabschluss gewürdigt und gefeiert. Für besondere Leistungen wurden Madleen Rehkugler und Niklas Kraft ausgezeichnet.

Mit dem erfolgreichen Abschluss stehen den neuen Pflegefachpersonen vielfältige berufliche Perspektiven offen. Neben dem direkten Einstieg in den Pflegeberuf bietet die generalistische Ausbildung eine gute Grundlage für weitere Fort- und Weiterbildungen sowie Spezialisierungen.

Ein Teil der Absolventinnen setzt ihren beruflichen Weg bei den Ausbildungsträgern fort. Damit bleiben ausgebildete Pflegefachpersonen der Gesundheitsversorgung im Rems-Murr-Kreis erhalten.

Vom Ausbildungsabschluss zum neuen Pflegecampus
Während die diesjährigen 14 Absolventinnen ihren nächsten beruflichen Schritt gehen, werden bereits die Voraussetzungen für kommende Generationen von Pflegefachpersonen ge-

schaffen: Mit dem Neubau auf dem Gelände des Rems-Murr-Klinikums Winnenden entsteht ein moderner Pflegecampus, der zukünftig zeitgemäße Rahmenbedingungen für Ausbildung, Lernen und die Weiterentwicklung der Pflegeberufe bieten soll. Das BZG wird dort voraussichtlich 2028 einziehen.

Bildungszentrum für Gesundheitsberufe Rems-Murr
Das Bildungszentrum für Gesundheitsberufe Rems-Murr (BZG) bildet seit 2014 Nachwuchskräfte für die Pflege aus. Angeboten werden eine dreijährige generalistische Ausbildung zur Pflegefachfrau beziehungsweise zum Pflegefachmann sowie eine einjährige Ausbildung zur Gesundheits- und Krankenpflegehelferin beziehungsweise zum Gesundheits- und Krankenpflegehelfer. Gesellschafter und Ausbildungsträger sind die Rems-Murr-Kliniken gGmbH und das Zentrum für Psychiatrie – Klinikum Schloß Winnenden. Das BZG begleitet jährlich rund 150 Auszubildende zu ihrem qualifizierten Berufsabschluss. Weitere Informationen unter: www.bzg-rm.de



Startklar für den Pflegeberuf (hintere Reihe v.l.n.r.): Ceyda Atak, Joyce Junginger, Ladina Liersch, Vincent Leuze, Almut Winkler-Schirmer, Niklas Kraft, Brilanda Duraj, Bernd Czerny (Stellv. Geschäftsführer ZfP Winnenden), Giancarlo Cannavò (Pflegedirektor Rems-Murr-Kliniken), Sabrina Barschtipan (Geschäftsführung BZG); (vordere Reihe v.l.n.r.): Sofia Tekidou, Darlene Much, Jamie Keck, Madleen Rehkugler, Melina Abele, Leni Bauer, Kevin Munoz, Marija Eckert-Bilic (Geschäftsführung BZG), Angelika Baur (Pflegerische Standortleitung Rems-Murr-Klinikum Winnenden), Inna Dinius (Kursleitung), Gabi Bernat (Pflegedienstleitung ZfP Winnenden), Maria Schmidt (Stellv. Schulleitung BZG) Foto: BZG

Weitere Informationen über die Rems-Murr-Kliniken gibt es im Internet unter www.rems-murr-kliniken.de und in den Social-Media-Kanälen Facebook, Instagram und YouTube.

Medizin am Mittwoch: Neue Termine der Vortragsreihe im Oktober
Wechseljahre, Brusterkrankungen und Antibiotika

Winnenden/Schorndorf. Im ersten Vortrag der „Medizin am Mittwoch"- Reihe im Oktober stehen die Wechseljahre im Mittelpunkt. Eine Lebensphase, die früher oder später fast jede Frau betrifft. Doch woran lassen sie sich erkennen, welche Beschwerden können auftreten und was lässt sich dagegen tun? Im zweiten Vortrag dreht sich alles um das Thema Brusterkrankungen und insbesondere Brustkrebs: Wie werden sie frühzeitig erkannt, was gibt es für Behandlungsmöglichkeiten und welche Rolle spielt die Nachsorge? Zum Abschluss geht es um Antibiotika. Sie können bei bakteriellen Infektionen Leben retten, sollten aber gezielt eingesetzt werden. Welche Nebenwirkungen können auftreten, und wie lässt sich insbesondere die Darmflora während und nach einer Antibiotikatherapie unterstützen?

Die Fachvorträge vermitteln praxisnahe Informationen zu Ursachen und Symptomen sowie zu modernen Diagnose- und Behandlungsmöglichkeiten. Im Anschluss an die Vorträge beantworten die Gesundheitsexperten der Rems-Murr-Kliniken Fragen aus dem Publikum.

Die Vorträge finden jeweils mittwochs um 17.00 Uhr am Standort Winnenden (Cafeteria Auszeit) oder Schorndorf (Gesundheitszentrum) statt. Eine Anmeldung ist nicht erforderlich. Der Eintritt ist frei.

„Bye-bye Hormonchaos: Was Frauen über die Wechseljahre wissen sollten" – Vortrag am 7. Oktober 2026 um 17.00 Uhr, Rems-Murr-Klinikum Winnenden
Mit der Menopause, besser bekannt als Wechseljahre, verändert sich der weibliche Körper: Der Hormonhaushalt wandelt sich, die Regelblutung bleibt schließlich vollständig aus. Diese Veränderungen sorgen bei acht von zehn Frauen für Beschwerden, ein Drittel leidet stark darunter. Zudem steigt das Risiko, an Osteoporose, Herz-Kreislauf-Erkrankungen oder Typ-2-Diabetes zu erkranken. Wie Frauen dennoch gut durch die Wechseljahre kommen, erläutert Dr. med. univ. Sehnaz Savas, Ärztliche Leiterin des MVZ für Frauenheilkunde und Geburtshilfe in Winnenden. In ihrem Vortrag geht sie außerdem darauf ein, welche Behandlungsmöglichkeiten Beschwerden lindern können und wie die richtige Ernährung und ausreichend Bewegung dabei unterstützen.

„Diagnostik, Behandlung und Nachsorge bei Erkrankungen der Brust" – Vortrag am 14. Oktober 2026 um 17.000 Uhr, Rems-Murr-Klinikum Winnenden
Brusterkrankungen können Frauen in jedem Alter betreffen. Mit einem Anteil von etwa 30 Prozent ist Brustkrebs die häufigste Krebserkrankung bei Frauen. Fast jede achte Frau erkrankt im Laufe ihres Lebens daran. Wird Brustkrebs früh erkannt, ist die Prognose vergleichsweise günstig. Häufig ist ein auffälliger Knoten in der Brust der erste Hinweis auf einen Tumor. Welche Möglichkeiten der Früherkennung und Diagnostik es gibt, wie Veränderungen der Brust abgeklärt werden und welche Behandlungswege eingeschlagen werden können, erläutert der Leiter des zertifizierten Brustkrebszentrums am Rems-Murr-Klinikum Winnenden und Chefarzt Gynäkologie und Geburtshilfe, Prof. Dr. Joachim Strittmatter. Dabei geht er auch auf die Nachsorge nach einer Brustkrebserkrankung ein und erklärt, welche Untersuchungen wichtig sind und worauf Betroffene im weiteren Verlauf achten sollten.

„Antibiotika: Lebensretter mit Nebenwirkung" – Vortrag am 21. Oktober 2026 um 17.00 Uhr, Rems-Murr-Klinik Schorndorf
Antibiotika sind ein bewährtes Mittel, um bakterielle Infektionen wirksam zu behandeln. Bei Erkrankungen wie einer Lungenentzündung oder Harnwegsinfektionen können sie Leben retten. Sie sollten jedoch gezielt und mit Bedacht eingesetzt werden: Denn Antibiotika können sowohl krankmachende als auch nützliche Bakterien schädigen und dadurch Nebenwirkungen verursachen. Besonders empfindlich reagiert die Darmflora. Wie Antibiotika sinnvoll eingesetzt werden, wann ihre Anwendung notwendig ist und was sich tun lässt, um die Darmflora während und nach einer Antibiotikatherapie zu unterstützen, erläutert Dr. Bernhard Fröhlich, Chefarzt Gastroenterologie und Allgemeine Innere Medizin an der Rems-Murr-Klinik Schorndorf. Zudem erklärt er, welche typischen Nebenwirkungen auftreten können und wann ärztlicher Rat sinnvoll ist.

Die nächsten Termine der Veranstaltungsreihe, weitere Informationen über die Rems-Murr-Kliniken und medizinische Videos zu Krankheitsbildern und Therapien gibt es im Internet unter www.rems-murr-kliniken.de.

Weitere Einblicke finden Sie auch unter www.backnang.de

REMS-MURR-KREIS

Das Landratsamt bleibt am 20. Oktober 2026 vormittags geschlossen

Grund ist die jährliche Personalversammlung / Die Kfz-Zulassungsbehörden bleiben den ganzen Tag geschlossen

Am Dienstag, 20. Oktober 2026, ist das Landratsamt mit allen Außenstellen aufgrund der jährlichen Personalversammlung bis 12.00 Uhr geschlossen.

Die Kfz-Zulassungsbehörde in Waiblingen mit ihren Außenstellen in Schorndorf und Backnang bleibt ganztägig geschlossen, ebenso die Fahrerlaubnisbehörde in Waiblingen.

Die Kfz-Zulassungsbehörde in Waiblingen ist nachmittags telefonisch erreichbar.

Die Kfz-Zulassungsbehörden sind ab Mittwoch, 21. Oktober 2026, wie gewohnt zu den regulären Öffnungszeiten erreichbar und geöffnet – mit Online-Termin oder spontan:1

Hauptstelle Waiblingen: 8.00 Uhr bis 12.00 Uhr
Außenstelle Backnang: 7.00 Uhr bis 15.00 Uhr
Außenstelle Schorndorf: 7.00 Uhr bis 15.00 Uhr

Aufruf zur Haus- und Straßensammlung 2026

vom 24. Oktober bis 22. November

VOLKSBUND
Gemeinsam für den Frieden.

Für Versöhnung und Frieden



Für seine Friedens-, Erinnerungs- und Jugendarbeit bittet der Volksbund Deutsche Kriegsgräberfürsorge e.V. um Ihre Spende

Die Generation der direkten Zeitzeugen verlässt uns und für die **Jüngeren droht die Vergangenheit** zu einer bloßen Jahreszahl im Geschichtsbuch zu werden. Doch gerade jetzt, in dieser Phase der globalen Neuordnung braucht die **Mahnung zum Frieden** eine umso deutlichere Stimme.

Als **Hüter der Erinnerung** und als **Brückenbauer der Versöhnung** stellt sich der Volksbund genau diesen Herausforderungen. Unsere Arbeit erschöpft sich nicht allein in der Pflege der Kriegsgräberstätten als stumme Mahnmale gegen das Vergessen. Wir füllen diese Orte aktiv mit Leben und Zukunft:

In unseren **internationalen Workcamps** und in unserer **Jugend- und Bildungsarbeit** bringen wir jährlich tausende junge Menschen zusammen. Gemeinsam setzen sie sich an den authentischen Lernorten der Geschichte mit den **Fragen von Krieg und Frieden** auseinander. Sie lernen, Vorurteile abzubauen und Manipulationen zu durchschauen, was einen ein unschätzbarer Beitrag für ein verantwortungsvolles und friedensorientiertes Miteinander in Europa darstellt.

Bitte helfen Sie uns, dieses **gemeinsame Friedenswerk durch Ihre Spende** lebendig zu halten. Unterstützen Sie die diesjährige Haus- und Straßensammlung des Volksbundes Nordwürttemberg mit Ihrer Spende.

Überweisen Sie auf unser Konto oder spenden Sie über ***betterplace.org***

Kontoinhaber: Volksbund Nordwürttemberg
BW-Bank Baden-Württemberg
IBAN: DE30 6005 0101 0002 6266 64
Verwendungszweck: HS-Sammlung + Wohnort

Herzlichen Dank!

gez. Guido Wolf, MdL
Vorsitzender des Landesverbandes
Baden-Württemberg

gez. Hartmut Holzwarth
Vorsitzender Bezirksverband Nordwürttemberg

Mehr Service und kürzere Wartezeiten: Bundesagentur für Arbeit startet Testphase mit KI-Sprachassistenz

Seit dem 22. September 2026 setzt die Bundesagentur für Arbeit (BA) im Telefon-Service eine KI-Assistenz namens „Klara“ ein. Sie nimmt Anrufe von Kundinnen und Kunden der Agenturen für Arbeit entgegen, erfasst grundlegende Anliegen und beantwortet in ausgewählten Pilotregionen Standardfragen eigenständig.

Ziel des Pilotprojektes ist es, den jährlich rund 18 Millionen Anrufenden einen schnelleren Zugang zu Informationen und Auskünften ohne lange Wartezeiten zu ermöglichen.

Stefan Latuski, CIO der BA, betont in dem Kontext: „In unserer Digitalisierungsstrategie verfolgen wir konsequent das Prinzip der „Human Friendly Automation“. Künstliche Intelligenz soll und wird nicht den persönlichen Kontakt ersetzen, sondern muss unsere Mitarbeiterinnen und Mitarbeiter gezielt bei administrativen Routineaufgaben entlasten. Mit dem Einsatz von sprachbasierten Systemen schaffen wir spürbar schnellere Reaktionszeiten für unsere Kundinnen und Kunden.“

Die Einführung erfolgt in mehreren Ausbaustufen

Klara wird stufenweise eingeführt und dabei kontinuierlich überprüft und verbessert. Das Feedback der Kundinnen und Kunden fließt hier mit ein. Ab dem 22.09.2026 begrüßt Klara die Anrufenden in ganz Deutschland, informiert transparent über die Datenverarbeitung und nimmt Identifikationsmerkmale wie Kundennummer und Postleitzahl entgegen.

In den Pilotregionen Hessen, Baden-Württemberg, Rheinland-Pfalz und Saarland übernimmt die KI-Sprachassistenz zusätzlich die Beantwortung ausgewählter Standardanliegen, wie beispielsweise allgemeine Auskünfte zum Arbeitslosengeld. Komplexere bzw. beratungsintensive Anfragen werden an Kolleginnen und Kollegen im Service Center durchgestellt. In diesem Fall müssen die Anrufenden ihre Daten aber nicht noch einmal wiederholen, denn Klara leitet diese Informationen und auch das Anliegen direkt weiter.

Die nächsten Ausbaustufen bieten dann schon personalisierte Antworten und bald dann auch individuelle Auskünfte aus der elektronischen „Kundenakte“.

Der Schutz personenbezogener Daten hat in der BA und bei der Nutzung von KI-Systemen oberste Priorität

Die Datenübertragung erfolgt über gesicherte Schnittstellen nach den aktuellen Vorgaben der IT-Sicherheit, und die Verarbeitung der Kundendaten erfolgt strikt ausschließlich im Rahmen der DSGVO (Datenschutz-Grundverordnung). Alle rechtsverbindlichen Entscheidungen treffen weiterhin die Beschäftigten der BA.

Die Bundesagentur für Arbeit nutzt für Klara eine deutsche, DSGVO-konforme Lösung. 4

Weiterführende Informationen und ein FAQ zu Klara findet sich unter: https://www.arbeitsagentur.de/ki-sprachassistenz

Besuchen Sie auch unsere Homepage: www.backnang.de

Kälte knabbert an der Reichweite

Wer im Winter ein Elektroauto oder ein Pedelec nutzt, muss sich auf eine geringere Reichweite einstellen. Bei Kälte sinkt nicht nur die Leistungsfähigkeit der Akkus, im Auto wird auch zusätzlich Energie zum Heizen des Fahrgastraums benötigt. Die Sachverständigen von DEKRA sagen, wie der Kälte-Effekt möglichst gering ausfällt. *Quelle: www.DEKRA.de*

Hauptuntersuchung u.v.m.
ohne Termin.
Müller prüft.
Ingenieurbüro Müller & Partner
Industriestraße 13 · 71522 Backnang
Telefon 07191 950095 · www.plakette.biz

- Sinkende Leistungsfähigkeit der Akkus und Energiebedarf für Heizung
- Energiesparender Fahrstil im Winter besonders wichtig
- Warnung: Nicht auf Kosten der Sicherheit sparen

„Bei Temperaturen von etwa +10°C und darunter laufen die physikalischen Prozesse in den Akkus von Elektromobilen langsamer ab. Damit verringert sich die Leistungsfähigkeit der Energiespeicher und damit auch die effektive Reichweite der Fahrzeuge“, erklärt Andreas Richter vom DEKRA Competence Center Elektromobilität. Nach verschiedenen Untersuchungen geht die Reichweite von Elektroautos im Winter im Schnitt um 20 bis 30 Prozent zurück.

Elektroauto vor dem Start vorheizen

Neben der Temperierung des Akkus in ein optimales Temperaturfenster durch eine in den Akku eingebaute Heizung, schluckt die Heizung des Fahrgastraums im Elektroauto viel Energie. Ein Garagenplatz – möglichst temperiert – ist

Das Leben ist zu kurz für ein schlechtes Fahrrad!

UNSERE TOP MARKEN:
TREK
SCOTT
BERGAMONT
KALKHOFF
CAMPUS
Vorführ- & Testräder müssen raus!
Bis zu **50%** Preisvorteil auf ausgewählte E-Bikes & Fahrräder. **Einzelstücke**.
Geprüft. Sofort verfügbar.
Nur solange der Vorrat reicht.

Wir sind Partner aller Leasinggesellschaften für Verkauf und Service
1956 - 2026 70 Jahre
renz AUTO+ZWEIRAD
71711 Steinheim Tel. 071448/1170
www.zweiradshop-renz.de



WinterCHECK

Ist Ihr Fahrzeug winterfit?

Auto Service Prax
Die Kfz-Werkstatt Ihres Vertrauens
Kirchberger Str. 53 71546 Aspach

Viele verschiedene Roller Modelle, E-Scooter und Seniorenfahrzeuge

Sicher durch den Winter für nur 19,99 €
(excl. Material)

NEU bei uns Mietfahrzeuge
9-Sitzer und Transporter

jetzt Termin unter
07148 – 967 04 43
vereinbaren

daher Gold wert. Zudem ist es sinnvoll, das Fahrzeug eine Viertelstunde vor Start nochmals mit der Ladestation zu verbinden, damit der Akku vortemperiert wird. Strom spart auch, wer bei entsprechender Ausstattung nur die genutzte Zone im Fahrzeug heizt, etwa den Sitzbereich des Fahrers und auf Umluftbetrieb schaltet Auch sollte man daran denken, bei Stopps die Türen nicht unnötig lange geöffnet halten, um den Innenraum nicht zu übermäßig auskühlen zu lassen. Im Winter ist es außerdem ratsam, unterwegs die bestehenden Nachlademöglichkeiten zu nutzen. Bei Kälte ist generell mehr Zeit fürs Aufladen einzuplanen. Und es ist effektiver, einen temperierten Akku als einen kalten aufzuladen, erinnert der Experte von DEKRA.

KFZ-SERVICE
Andreas Widmann
Werkstatt aus Leidenschaft ▪ Kfz-Meisterbetrieb

- Reparaturen aller Fabrikate
- Windschutzscheibenreparatur und -austausch
- Unfallinstandsetzung
- TÜV täglich
- 3D Digitale Achsvermessung

Tel: 07191/ 87600 • Sulzbacher Str. 112 • 71522 Backnang
kontakt@widmann-kfz-service.de



Du suchst einen zuverlässigen Partner für Dich und Deinen Ford?

Jetzt AKTUELL!
Räderwechsel inkl. Einlagerung direkt bei uns im Haus möglich!
Inkl. Kaffee oder Softgetränk während Du wartest!

Wir sind DER
- Partner für Verkauf und Service hier in der Region

Bei uns bekommt ihr euren nächsten Werkstatt-Termin innerhalb weniger Tage...

Termine für Verkauf und Service gerne telefonisch unter 07144/81170 oder direkt unter
www.autohaus-renz.de



1956 - 2026
70 Jahre

AUTO+ZWEIRAD renz
71711 Steinheim Tel. 07144/81170
www.autohaus-renz.de

KFZ
REMO ILLE
MEISTERBETRIEB

KOMPLETTSERVICE RUND UMS AUTO

- TÜV-Abnahme täglich im Hause
- Windschutzscheiben- und Reifen-Service

Gartenstraße 63 · 71554 Unterweissach
Tel.: 07191 / 64 50 4 · Fax: 07191 / 72 11 7
E-Mail: info@kfz-ille.de

BLESSING AUTOMOBILE
REIFEN & AUTOSERVICE

KFZ MEISTERBETRIEB | REIFENSERVICE PKW/LKW
INSPEKTION | REPARATUR | ACHSVERMESSUNG | HU/AU

Kostenloser Wintercheck zu jedem Radwechsel
- Nur gegen Vorlage dieser Anzeige! -

Maybachstraße 18
71397 Leutenbach
Fon 07195 / 177 133
info@blessing-automobile.de
www.blessing-automobile.de



Liebe Eigentümer! Ich suche für eine sympathische Familie und verschiedene qualifizierte Kaufinteressenten mit Kindern ein 1-2 Fam.-Haus zum Kauf. Gerne mit ELW oder ein Generationenhaus. Mit freundlichen Grüßen, Michael Raible, Immobilienmakler (IHK)

Telefon: 07151 36 905-25
m.raible@garant-immo.de

GARANT IMMOBILIEN

Mehr als ein Makler. www.garant-immo.de

Dankeschön-Aktion für unsere Blättle-Abonnenten

Gutscheine einlösen nicht vergessen!

GENIESSEN SIE MIT UNS DIE SONNENTAGE

Gutschein gültig bis 30.09.2026

Gutschein gültig bis 30.09.2026

Die Teilnehmer freuen sich Sie begrüßen zu dürfen!

Gleich im Couponheft aus KW 25 nachschauen!

sDörfle

Wasenparty im Dörfle

am Samstag, 3. Oktober ab 16 Uhr

Frisch gezapftes **Bier**
Saftige **Grillhähnchen**
Live-Musik ab 19 Uhr

„Hendl auf m Tisch, Bier im Krug und Musik im Ohr!"

Kommt vorbei!
Gerne auch in Tracht

sDörfle Kleine Wunder GmbH| Am Dörfle 1 | 71546 Aspach
Tel. 07148 37900 | E-Mail. info@sdoerfle.de | www.sdoerfle.de

knöpfledruck
gestaltet. druckt. veredelt.

Unsere nächste **VOLLVERTEILUNG** der Mitteilungsblätter **Aspach** und **Backnang-Heiningen/Maubach/Waldrems** findet statt in der

KALENDERWOCHE 43

Ihre Ansprechpartnerin: Sabine Knapp,
Tel. 071 91. 34 33 8-20, **anzeigen@knoepfle-druck.de**

www.knoepfle-druck.de

+++ Bitte beachten! +++ Bitte beachten! +++

Wegen der **Vollverteilung** in der KW 43 (Erscheinung am Mi., den 21. Okt. 2026) wird der Anzeigenschluss vorverlegt auf

Donnerstag, den 15. Oktober um 12:00 Uhr!

anzeigen@knoepfle-druck.de

KINO - fühlst Du.

Derzeit unter anderem im Programm:

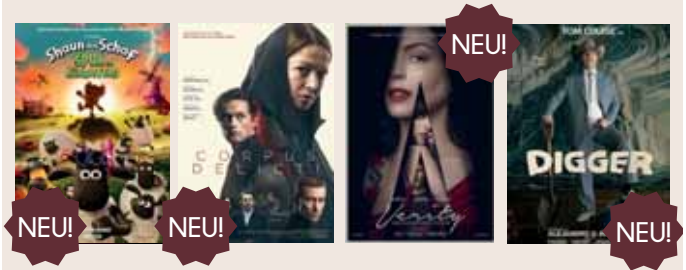

Alle Filme, Zeiten &Tickets unter www.backnangerkinos.de

Universum @kinouniversumbacknang

VORANKÜNDIGUNG

DIE Herbstzeit IST DA!

In der **Kalenderwoche 41 / 2026** wird nochmals die Sonderseite „DIE Herbstzeit IST DA!" in den Mitteilungsblätttern Aspach und Backnang-Heiningen/Maubach/Waldrems erscheinen.

Anzeigenschluss ist Freitag, der 2. Oktober 2026
Tel.: 071 91 34 33 8-20, E-mail: anzeigen@knoepfle-druck.de





Erntedankfest

Für das Erntedankfest gibt es keinen einheitlichen Termin. In der evangelischen Kirche feiert man Erntedank am ersten Sonntag nach Michaelis (29. September). In der katholischen Kirche gibt es keinen festgelegten Termin, meistens ist es aber der erste Sonntag im Oktober.

Die Idee des Erntedankfestes geht wahrscheinlich auf vorchristliche Religionen zurück. Schon im Judentum und in römischen Religionen feierte man im Herbst die lebensnotwendigen, reichen Gaben der Erde. Das bei uns verbreitete Erntedankfest geht vermutlich auf römisches Brauchtum zurück und wird seit dem 3. Jahrhundert nach Christi Geburt gefeiert.